滿洲報

(第三種郵便物認可大正十一年七月廿四日) 發行人 西片朝三 編輯人 金念曾 印刷人 金慕章

(本報價目) 每份現大洋五分 每月現大洋一圓一角 三個月現大洋三圓二角 六個月現大洋六圓二角 全年現大洋十二圓 報費先惠郵票不收 (廣告刊費) 一行十二字起碼刊費一日每行現大洋一圓 特別及長期者另議

大連市山縣通一四二番地 發行所 中日合辦 滿洲報社 電話 編輯部(長)七五一三番 經理部 四〇三四番 振替貯金口座(大連)三七三番

THE MAN CHOU PAO SHE 142 Yamagatadori, Dairen, Manchuria.

昭和四年八月廿六日

評壇

西北與東北並重

(知非)

●近據邊防消息、中俄之衝突、釁端皆由俄啓、蘇俄違犯非戰條約、無理取鬧、不顧列國之指摘、甘爲戎首而不辭、其心已昭然若揭矣、東北防務、從此緊上加緊、吾中央政府與邊防長官、對於玆事、胸中早有成見、無煩吾人代謀矣

●然蘇俄之心、未易窺測、事本發生於東鐵、應以東北方面爲重要、固其所宜、然而西北邊陲、亦甚吃緊、蘇俄此刻、擾亂東北一帶、用其全力、安知非聲東擊西之准備也新疆地方邊淵、與俄密邇、自楊田新被戕後、雖有金樹仁繼續其事、地方賴以安全顧國家有事與無事、未可等量齊觀、使蘇俄與我、交涉仍無頭緒、則此西北衝要、當與東北並重、現在兵力單薄關心邊事者、引爲杞憂者也

●以目前而論、國家有事於、東北、負責有人、布置嚴密、勢如銅牆鐵壁、無隙可乘吾人所不敢遺忘者、惟在西北一隅耳、不知此中利害者、鮮不以爲過慮、余亦甚望西北方面、安寧一如其舊、祗致全副精神勢力於北滿、固吾疆域、庶可無憂矣

忽增軍隊六百名 日內將攻琿春

俄軍之虛聲恐喝 琿春縣報告吉林省府

吉省府接琿春縣急報謂俄領與烏切富斯克廿日前後忽增俄軍六百名並放謠言將於日內攻琿春一方又密令琿春俄領於三日以內退境云(廿五日吉林專電)

據守興安嶺天險 我軍力避衝突

飛機彈藥仍陸續北運 戰端使俄方先開

我國對俄政策極力避免軍事行動茲因北滿將近結氷期爲嚴防國境決調遼吉部隊約五千名故不能以此遽認爲中俄將啓戰端我軍現據守興安嶺之天險佈防已向哈埠運來槍砲彈藥甚多我方刻下力避衝突俾戰端自俄方先開云(廿五日哈爾濱專電)

頃據確訊中俄糾紛愈形惡化遼寧飛行隊兩團二十六日由遼北上計有十架云(二十五日遼寧專電)

我軍爲防衛計 破壞鐵路數處

阻止俄軍之行動

俄軍使極積籌備有大砲機關槍之裝甲列車開往國境猶欲砲擊我軍而我軍爲阻止俄軍之行動計在滿洲里起點以工兵隊破壞中俄國境之八大待避驛及薩貝加爾之鐵路數處此種毀路行爲我軍實爲防衛上近不得已云(廿五日滿洲里專電)

俄軍配置狀態

國境方面俄軍配置狀態如左達烏里亞駐步兵三十六師烏蘇里亞斯台步兵三十五師砲兵二團騎兵一隊貝加爾湖騎兵千二百名阿爾干河附近步兵二師騎兵師工兵一隊(二十五日遼寧電)

中俄對峙中 青年團動靜

有與俄諒解說

中俄紛爭以來向持沈默之蒙古共產黨呼倫貝爾青年團此際與俄國似已成立或種之諒解廿三日已於恰連河一帶爲中心舉旗矣該團將促蒙古獨立以對抗我軍蓋俄擬挑弄蒙人作亂當此中俄兩軍對峙之際蒙人行動於兩國關係當有變化云(廿五日滿洲里專電)

公布國道 暫行條例

鐵道部頒公布國道暫行條例如下第一條、全國國道之修治、應遵照本條例辦理、第二條、凡由國都直達各省區及關係國防軍事要塞港灣與重要商埠之路、皆爲國道、第三條、全國國道路線、應由鐵道部規定、並權衡輕重緩急、指定建築程序、第四條、全國國道、直轄於鐵道部、於必要時、道鐵部得設專管機關主辦、其組織法另定之、第五條、各省區境內國道之建築、除由鐵道部決定直接辦理者外、應由各省建設廳負責受鐵道部之監督指揮省限期築成之、第六條、各省修治國道、應遵照鐵道部規定之工程準標及視則、第七條、國道建築經費、應由各省遵照鐵道部規定之國道籌欵計劃大綱、籌措辦理、第八條、國道邊防線之修築、應由鐵道部籌欵直接辦理、或撥交有關係各省區辦理、第九條、建築國道之工力、得由各省就近征用民工、酌量辦理、其徵用通則另定之第十條、各省建築國道、收用土地、地價專則由行政院咨請立法院另案定之、第十一條、各省建築國道進行期間、除由鐵道部派工程監督隨時巡視核驗外應由各該省建設廳將工程狀況及收支帳目、按月呈報鐵道部查核、第十二條、各省區國道之管理保養、及公用客貨車輛之營業、由各該省建設廳設專局辦理之、第十三條、國道之公用客貨運輸管業、得許商辦公司經營之其特許案應有下列各項之規定(甲)特許年限及應納租金(乙)保養所經國道及其附屬建築物之責任(丙)客貨運價受鐵道部之核定(丁)關於乘客及貨運之安全及便利、其車輛及一切設備、遵鐵道部之規程、並受其檢查(戊)營業淨利一部份之徵取(己)帳目之稽核及其報告(庚)如其貨運性質、與國民經濟有鉅大之關係時、該買份之貨運得提前收回鐵道部辦理、第十四條、私用車輛使用國道時、得徵收其通行稅、另定專則辦理之、第十五條、關於國道事宜、各省間如發生爭執、應由鐵道部判斷之、第十六條、本條例施行細則另定之、第十七條、本條例自公布施行日

與條約交涉脫離 另訂法權協定

英使館參贊由京回平

中英條約有効期間雖尙有三年但於滿期之先兩國已議妥作製改訂草案但恰如中日條約關於領判權等諸難關仍不易打破結局英國將爲難關之治外法權問題與條約交涉脫離另提出中英法權協定一案以求華方之同意又赴京作非公式改約交涉之英使館參贊富阿奧氏廿三日已返平矣(廿五日北平專電)

俄軍祇出恐喝手段 和平尚未絕望

王正廷氏滋滬後之談話

王正廷念四日朝滋滬所談日前問題如左

一、中俄問題無甚變化俄軍已侵略國境不過出於恐喝手段之範圍耳余對於和平解決尙未絕望蘇俄與離間東三省與中央以遂其望然中央積極的供給東三省軍費對俄以聯絡之筆固相示對俄方之武力侵略加一痛擊促其反省託日美居間調停等說國府表示反對故不過一種宣傳倘兩國有一國布告宣戰入於交戰狀態時則得將此事提出國際聯盟或非戰公約簽字國但現在倘未達到其時期云

二、對於撤廢領事裁判權要求英美法荷四國已有答覆各國對於原則上表示贊成國府殊爲滿足外部今又起草公文擬於下星期再覆回答云(二十五日上海專電)

魯滌平奉令率部 向東三省出動

並令閻錫山出兵一師

廿二日對俄最高幹部會議之結果蔣介石命第十八師長魯滌平率部向東三省出動魯於廿五日由滬到京即夜快車赴滬晤蔣受一切之指示再行出動又蔣介石對閻錫山似亦命令出兵一師云(廿五日南京專電)

商震已赴太原

就任山西省政府主席

商震爲繼閻錫山之後就任山西省府主席已於廿四日午前十時赴太原(廿五日北平專電)

俄軍約四萬五千 我軍多至三倍

倘全俄動員我則須積極 某要人談俄軍最近情形

平訊、據某軍事要人談、自中俄交涉停頓、衝突於十六日起向我軍開始衝突、據軍事機關調查、蘇俄此次出動兵力、有三軍區、共約四萬五千餘人、由加倫指揮、加對中國內地情形極爲熟悉、俄軍計劃分爲三路、向滿洲里、綏芬、烏蘇里鐵路一帶集中、滿洲里方面以扎蘭諾爾爲攻擊目的地、該地滿洲里西南約二十公里左右爲滿洲里之屏障、如該地一失、滿洲里即全局搖動、因此戰事在該方面亦佈有當相兵力、綏芬河方面與東寧縣相距極近、現在俄軍計劃、以全力側重東路、如東路不利、則影響於全局、我國東北軍隊、現在開往滿洲里綏芬兩地、共有十二萬人、比較俄軍多至三倍、且俄軍軍糧缺乏、每日由赤塔伯力兩處向前線輸送黑麵包、每人平均僅三片、接濟極爲困難、現在俄軍前進軍隊、對我軍爲試行攻擊、尙未至正式作戰程度、觀測俄方亦不能持久設我國遼、吉、黑、熱、四省軍隊全部動員、最少有二十萬人、守備軍不計、東北張司令長官對俄事早抱有決心、現在何雪竹幷衛有中央命令到瀋對俄軍事瀋陽軍事會議已有決定、此次蘇俄破壞非戰公約竟向滿洲里綏芬進攻、已有鐵證、在此時期全國國民一致奮起、作外交軍事之後盾、庶幾疆土可保東北方面實力、對付現在之蘇俄軍尙有餘裕、倘蘇俄軍全國總動員、則我國亦必備極準備、近傳中央將準備調軍之說、則尙無所聞也云

俟各使回平後 再開會答覆

廢交涉員通告

各國使館廿四日接受國府所發撤消各地交涉員之通告英美法等主要國公使仍在北戴河避暑俟其回平後即開外交團會議以答覆該照會據各國之非公式意見交涉員之存廢於外交上並無若何影響故或置諸不問(廿五日北平專電)

中央銀行紙幣 通用於東省

國府此次在東三省官銀號內設中央銀行支店同時命令使用中央銀行發行之紙幣但該紙幣似尙未到省

蔣在滬治疾

廿六日檢閱 熊部後回京

國聞通信社天津電蔣目腫在滬醫治有將回奉化說張群謂不確宥(二十六日)檢閱熊式輝部後回京

三集編遣會議 會期約三日

國聞通信社天津電三集編遣敬(二十四日)八時在幷總部開會各師長已到會期約三日

郭同已北來

國聞通信社天津電外部派郭同駐東北傳達一切定宥(二十六日)北來

劉文輝辭川主席

國聞通信社上海電劉文輝堅辭川主席託向傳義代理

增加津東警備 調來傅李部

關內奉軍已受戰時給與而異常緊張矣步兵第四旅自廿二日以來已由打通線輸送中茲爲增加天津以東之警備決由山西調傅作義之第百二十一旅並由豫南調李生達之第百七旅開往天津地方云(二十五日北平專電)

粵省軍隊 擬編五師

廣州通信、廣東編遣軍隊額數、編遣主任陳濟棠會擬編遣爲五師兩獨立旅、旋因編遣實施會已開會、廣東應編若干師、應聽編遣會決定、故陳濟棠赴京時、仍將廣東治安情形及軍隊實數、列表報告編遣大會、以便由編遣大會規定廣東兵額、聞業決定編爲五師、師長由蔣光鼐蔡廷楷香翰屏余漢謀李揚敬充任、又五十八師師長鄧彥華決定就建廳長、依照文官例不能兼武職、故遺缺由李揚敬接充、將來師之組織、亦有變更、每師擬編爲一二二四制、即每師兩旅每旅兩團每團四營、總之將來全省兵力約共五萬餘人、費支軍出、每師定常費二十五萬元

薦推狀 第三次 廿五日發表

張學良六一 洪維國四四一 史靖寰四三六 張作相四三三 張之漢四二二 翟文選四〇四 鄒作華四〇三 袁金凱四〇三 范永才四〇二 劉祝三六五 劉榮嵩三五九 裴煥辰三五九 楊鳳祥三五九 李家鼎三五九 李寶璋三五九 李福振三五九 顧橋三五九 盧級三五九 趙景雲三五九 潘守信三五九 張世溥三五九 陳錦文三五九 孫文成三五九 孫華卿三五九 夏椿年三五九 郝殿卿三五九 范高平三五九 胡子晉三五九 庚仁三五九 李子初三五九 呂輪卿三五九 曲葵午三五九 安海瀾三五九 王沛瀾三五九 王臚和三五九 王恩灝三五九 于開屏三五九 龐睦堂三五一 辛廣瑞三三六 鄭占一一八六 曲連魁一五四 侯顯謨一五一 王德溥一五〇 張煥相一四八 陳慶隱一三八 高學本一三八 金榮一三六 李連仲一三六 楊慶春一二四 馮展謙一二三 閻紉韶一二三 于麟炳一二三 劉鈞一二三 王篆芹一〇二 蔡峻峰一〇二 劉殿卿九八 彭賢八八 方德明八六 宋殿黃八六 吳學禮八三 馬子陽八一 孫仁軒八〇 林鶴皋八〇 杜鳳亭七四 李杜七三 段鴻志七〇 劉祝三六五 慶超六二 鮑竹孫六一 佟德一六〇 郭淳然五九 賈廣學五九 姚際清五八 堆肅五七 劉延祺五五 馬占鰲五四 劉志飛五二 王建極五一 張鑫源五〇 錢朝元五〇 張欽堂五〇 張海鵬四七 李勝馨四七 邵愼亭四七 張宣四五 李獻廷四五 汲金純四五 何豐林四五 胡若愚四五 鮑文樾四五 湯玉麟四五 富雙英四五 莫德惠四五 丁超四五 張學銘四五 張惠霖四五 凌霄四五 王毓桂四五 王樹常四五 王樹翰四五 李德新四五 談國桓四五 劉玠四五 劉風竹四五 劉海泉四五 齊恩銘四五 呂榮寰四五 于學忠四五 遲子祥四四 趙成德四三 談國楫四三 蔣齡益四二 陳奉璋四一 于長富四一 楊雲史四〇 丁鑑修四〇 董風祥三九 金鏡清三八 于國翰三八 溫鑲玉三八 恒璋三七 王明宇三七 錢公來三六 賈伯舟三六 王明政三五 徐香圃三五 王中實三五 沈能毅三五 孔昭焱三四 徐慶春三四 趙雨時三五 高吉先三三 劉祥致三三 于蕙階三三 趙廣南三三 王汝昌三三 楊步墀三三 劉逢明三三 張仁堂三二 徐德慶三二 張魁恩三二 于益安三〇 張伯川三〇 莫東鑑三〇 馬海濤三〇 周天放三〇 楊家正三〇 齊世英三〇 王介公二九 景佑剛二九 張本政二九 王竹公二九 榮臻二八 李振聲二八 張厚琬二八 張景惠二八 張振鷺二八 丁廣文二八 白銘鎮二八 富占魁二八 韓麟生二八 韓麟春二八 高維嶽二八 朱春霖二八 朱光沐二八 祁彥樹二八 胡毓坤二八 盧景貴二八 范其光二八 吳泰來二八 趙梯青二八 方永昌二七 陶明濬二七 王德林二六 張壽二六 劉瀋邦二六 楊毓珣二五 劉仙洲二五 秦華二五 魏宗蓮二五 蔣登翔二五 張文泉二四 李桂林二三 戰與華二三 常計高二三 馮金波二三 于珍二三 潘復二三 陳光耀二二 胡子晉二二 李仁育二二 王彭齡二一 劉德珍二〇 張玉斑二〇 譙金聲二〇 王荊山二〇 傅士偉二〇 丁宏荃二〇 孫玉賓二〇 孫幸堂二〇 傅麟閣一九 吳大可一九 闞朝璽一九 李友蘭一九 魯俠民一八 劉德修一八 楊文緒一八 劉廣福一八 樊德先一八 孫君福一八 徐芳名一八 文成富一八 張啓軒一八 張宜三一七 高廣謙一七 關景綏一七 趙學良一六 申鎮嶽一六 周元愚一六 孫榮明一六 楊維緒一五

張克湘一五 韓隆毅一五 王正青一五 谷次亭一五 張成箕一五 惠秋陽一五 劉景瑞一五 趙連豐一四 楊樹人一四 岳維川一四 李東圃一四 李瑞宇一四 閻慶善一四 丁耀東一四 馬文彬一四 李彭年一四 佟振家一四 王宏度一四 范鐵生一三 孫華封一三 朱春山一三 梁世瑄一三 貢信之一三 譚振武一三 曹冠甲一二 楊家址一二 張士忱一二 單贊華一二 王守忠一二 高文翰一二 律長庚一二 霍懋臣一二 朱佩蘭一二 韓振華一一 周子揚一一 楊折一一 車雨一二 韓致安一一 竇聯芳一一 吳凌閣一一 林憲祖一一 彭世燊一一 劉占閣一一 連對廷一一 那潔忱一一 高元中一一 楊鍼吾一一(以下十票)顧聘三 孫子傑 邢士廉 周培炳 梁幼如 陳新暖 于駟與 朱衡青 李蔭常 危道豐 孫鼎銘 劉冠三 劉華一 閻之如(以下九票)王承斌 張鐵生 曾有翼 沈玉和 劉儒堂 劉玄圃 吳榮和 邵承康 丙克莊(以下八票)孫伯軒 李顯庭 胡純讀 王郁雲 韓子安 王延東 許洪濤 徐鳳儀 張作賓 陳子源 董秀良 張仙梯 石蓬瀛 萬國賓 孫蔭棠(以下七票)汲悉然 劉宋卿 郭子珍 封紹曾 秦汝權 李精宜 李心一 李彥春 周興邦 安春和 徐寶珍 馬笑如 董昌翊 牟文山 李毅邢 壯觀卞 宗孟 林魁一 李子恒 王鑫泉 王儒春(以下六票)蔡淑濤 王家楨 郭鼎九 孫成庭 曲子源 王蔭棣 宋立魁 張志正 張蔚堂 陶春昌 蔣登翔 張文軒 欒雲奎 陳象新 許尙忱 于雲五 梁學齡 王化宜 馬海龍(以下五票)魏武英 萬毓三 蔡運升 王祝三 陶尙銘 孫成謀 陳化春 高霄海 高少卿 李廣林 李穆生 金榮桂 周大文 胡兆庚 曲模亭 安慈民 王植銓 劉德權 金如山 郝子術 霍子彬 王古民 王成運 周從政 馬龍潭 張一勳 張培芝 舒硯孫 楊春逢 劉福田 金石安 修長春 張毓賓 趙笑華 張金相 王潤澤 劉兆祥 張廷樞(以下四票)楊鳳鳴 姜仲芳 王漢章 王德林 陳奉珍 王金山 牛希伯 魏振倫 劉恒聲 趙敬甫 鄒景炎 黃奎光 帥文秀 石秀峰 申坳先 張星五 李英堂 張學騫 張介民(以下三票)郭魁三 吳惠堂 房香閣 麗義堂 馬楊武徐 榮 王榮閣 張九齡 張晴峰 杜 尙 戚鑾一 徐家租 吳家象 傅豫廷 孫光廷 王一匡 尤玉山 張學成 喬占奎 趙誠恕 虞恩榮 陳德榮 陳時昇 孫文煥 馬空群 姜文憲 李晃春 許鳳岐(以下二票)李文秉 許億年 高會芳 胡煥章 王冠英 王恒問 梁伯平 孟師孔 陳學楷 張振漢 金鼎臣 韓造符 許國棟 艾紹昌 何柱國 湯國楨 孟天成 趙增譽 霍鏡如 姜玉香 許應年 夏玉田 王錫和 趙振綱 郭道甫 張剛騫 王駿魏 鑑 董子山 徐良儒 郭海忱 馬錫麟 李士超 孫秀之 周懷印 周玉柄 修雲汀 劉輔庭 韓崑巖 蔣祖蔭

萬咸章 程鵬遠 黃警鐘 張相綱 張鴦東 梁 緒 高鵬飛 沈詔堺 朱子厚 朱 卓 丁鴻順 韓樹棟 李桂林(以下一票者)劉延漢 鞠西園 鞠世德 蔡子陽 劉逢原 劉蓬 山滕運通 單廷恩 傅寶仁 崔儀忱 金貞邦 金明德 宋繼遠 李子陽 宋大木 邢子豊 呂化南 安積德 安積學 王文卿 王正家 王貴臣 王復尊 王天祥 于聲遠 劉毓琨 姜竹萱 李春峰 李範五 魏大同 賦啓芳 張發洪 倪文渙 郭爾珍 姜毓三 孟松喬 周守一 李元秉 王明遠 王鑒卿 趙賀桂 丁晃南 閻奎林 潘壽彭 張鳳岐 馬賡年 李與九 王 錦 王香閣 王克明 王 需 唐宋奇 趙清濬 孫裕治 范省城 林家正 呂世元 于龍潭 傅尚雲 張翼軍 傅定雲 于聘三 于清漳 于東祥 于雲格 王建恩 王德馨 王 麟 王子茹 王祖晦 平得明 王玉珊 王德明 王化仁 李春山 李魁臣 宋長福 初興璞 史堉三 由維屏 仲延級 李奉璋 杜瑞霖 嚴紹泉 赫文衡 超顯堂 楊冠周 賈 尊 賀福受 張雲贊 馬永聲 荊殿五 妄興岐 林維翰 孟憲孔 吳組 吳士傑 朱萬選 王海峯 巴英額 蘇雅齋 韓紹琦 韓樹蔭 叢雨村 叢香齋 魏鵬齡 關文翰 關正禮 魏乃新 蕭振瀛 蕭 功 顏承瑞 劉正心 鄭萬成 劉紹漢 劉寄陞 鮑世昌 潘錫九 劉佩文 劉鴻鈞 管永勝 趙丁一 趙尊五 萬書麟 萬茂森 楊葆忱 楊維邦 傅 廣 湯殷先 程延先 崔芳洲 張志超 陳楊廷 張偉超 張凌辰 張麟閣 陸壽山 張成之 張雲程 張笋華 張忍堂 梁逢閣 張明遠 高文傑 孫運山 孫振棠 郭圖田 高青山 馬芳亭 徐景昌 陳瑞麟 徐殿春 郭景泰 畢江清 孫笠忱 姚振九 苗長惠 施汝霖 姜春圃 周汝俊 孟昭舉 周懷龍 金福貴 杜占春 律協燮 吳星恒 李尙林 池仙瀛 李程九 李樹棠 王瀛傑 王錫雲 王會廷 王勝印 王夢麟 王恩慶 韓隆韶 欒佩石 海珊 韓瑞昌 叢文軒 薛俊廷 蕭漢傑 蕭樹森 劉煥文 蔣希聲 劉廷漢 劉萬俊 蔣毅瀛 縅啓方 蔡湘溥 劉宋巖 劉冠英 劉程九 趙硯田 趙立英 董英斌 楊顯青 葉省吾 傳英鄰 孫恩章 陳玉璋 陳玉符 崔興庭 張清泉 張玉山 常從起 張紹謙 咸鴻藻 秦萬福 梁希文 倪覺成 郭實森 陳載廣 郭鼎九 孫文敷 陳宗岱 孫紹宗 孫恩元 陳德恕 陳實森 洪配純 周武勝 林 涵 周世 李廣鮮 宋錫武 鄧毓周 車連芝 李樹芳 汲惠然 呂殿卿 幸德潤 李夢庚 李心會 何果忠 辛德潤 劉耀九 蔣延瀛 李成九 李升海 李樹芹 王家瑞 林 涵 陳維周 陳載庚 陳泰珍 馬仲援 禹庚年 肖漢傑 肖樹森

(女界) 于鳳至一〇三 吳助君六五 朱津密六九 岳玉春六六 沈卓如一五 周海清一四 王松岩一〇 姚淑文一〇 王雅君一〇 盛建才九 胡崔淑言五 楊幟忱三 張淑貞二 程立芳二

本報預告發行

東北人物志

白山黑水之間。近代以來。實爲雄才傑士輩出之地。遼金之建國稱雄。滿淸之統一中國。皆以此邦爲發祥地民國成立。張作霖氏崛起於遼東。雲龍風虎。從而勃興亦復震驚一時。然此等過去人物。事功顯著。名垂靑史已無待言。吾人姑置而不論可也

玆請就今日言之。現在東北區域。面積三百四十萬方里。人口三千萬。每年增加者。且以百萬計。貨物之輸出。年額達五億元。輸入年額達三億五千萬元。貿易上每年可擧一億五千萬元之利益。北有鐵道。直達歐洲。南有要港。通商世界。地味肥沃。林產礦產之未開發者不可勝數。世人稱其地位之足可有爲。冠於他省。洵非虛語。最近中外視線。悉集於是邦。誠可謂爲當然

今日之東北。富庶兼備。既已若是。揆之十室之邑必有忠信之義。傑出人物日多。乃爲勢有必然。重以環境之相促。風氣日開。民智日啓。人材之產生。較諸往昔遂有日趨普遍之勢。若欲表彰往績。矜式方來。則凡可爲社會楷模者。誠有及時記其言行志其事功之必要同人等有鑒於此。爲紀念本報建築新館。特用社會推薦方法。徵集民衆推崇之人物一萬名。編輯東北人物志一巨冊。俾一時錚々佼々者。其事跡得以流傳。使後世史家。取材有自。敢述其緣起如是。所望 諸大君子不吝贊助。以抵於成。實所幸甚

規約

一、本志之編輯爲鄭重起見欲使所載人物確爲社會所推崇故特用推薦方法

二、推薦方法係請推薦者照本報所印之推薦狀 塡寫被推薦者之姓名原籍現在住址年齡職業投寄本報 倘不用本報推薦狀及不貼郵票或郵費不足者本報概不收受

三、被推薦者不分男女但須有正業素孚衆望爲社會有力分子

四、推薦期間定爲兩月自八月一日起至九月三十日止

五、推薦狀請寄交大連市山縣通滿洲報社東北人物志編纂部

六、被推薦者之姓名隨時在本報發表之

七、本志所載人物以被推薦者中得狀較多之一萬名爲限

八、本志登載被推薦者之姓名原籍現在住址年齡職業均不取分文 但欲登小照履歷及筆蹟等因所占篇幅較廣印刷上所費較多故須徵取刊費 其亦須先惠

九、欲知小照履歷等項之刊資價目者 請函詢本報必有答覆其刊資收單由本報本社直接寄上

十、本志每冊之定價俟印成發行時規定之 如將刊資交與分社在五日以內倘未接到本社收單即請函告本社 對於各省政府大學圖書館則贈送閱覽

啓事

緊要啓事

啓者連日接到之推薦狀、現住所及職務多有過於簡單者、今後塡寫現住所務望將市名街名門牌號數均行塡出、倘其住址、爲一見瞭然較爲明顯之處、方可免塡門牌惟無論如何所寫住址、須以通信有効爲必要、若僅寫市名、即作爲無効、至職務一項係塡商、政、軍、學、等字亦嫌簡單、今後商界須塡某號經理主人執事等等字樣軍政等界須寫其現職如現已退休、可寫以前最後所任之職務、其餘即以此類推

啓者推薦狀已經發表三次因來狀甚多、錯誤或不能免、承投狀諸君來函指出者已爲更正、誠恐尙有遺漏等事今後如荷發表、務望投狀者隨時函告自當立爲更改也、特此奉達即望注意爲幸

東北人物志推薦狀

被推薦者	
姓名	
年齡	
原籍	
現住所	
職務	

大連

刦路犯人已問明 解交法院治罪
在逃共謀犯係直魯軍逃兵 探訪之結果判明潛回山東

海豬屯會下三、道溝居住之滿鐵工人左炳盛三十二歲、於十七日午後八時五十分、途經營口窑附近、在高粱地闖出三人、各持木棒、將左打倒、搶去小洋六角、衣類五件、大連署得訊、於搜查中、於翌十八日午前零時、在三春柳捕獲眞犯牛貴東等情、當時已迭誌報端、而自牛落網後、官署即連日搜捕共犯、終未判明確踪、但據牛謂該二犯前曾在山東舊魯軍部下充當大兵、性極狡猾爲行搶之老手、此或因牛落網、不敢留連、即搭帆船夫連回魯、亦未可知、而官署方面、亦信牛之說、故至濱町一帶、探訪究竟有無此項人、搭帆船他去、據聞尙有其人因而官署刻下已不追獲、僅將牛個人之書類作成定於二十六日午前、解送檢察局、以便審理判罪、而儆將來云

包經理公子結婚之盛況

本埠美孚洋行分銷處經理中華青年會夜學部長包時墉氏長公子起隆、與金懿女士、於二十五日上午十二時、在市內泰華樓、舉行結婚禮、各界人士、前往道賀者、不下數百人、由合肥李經芳先生證婚、一双新夫婦、均曾在上海大學肄業、堪稱珠聯璧合、洵大連一時之盛舉也

競馬入場券添加懸賞 歡迎中國人

大連競馬俱樂部、此次爲喚起中華民國人之興味起見、故豫定九月二十一日至二十三日、又二十七日至二十九日之六日間、舉行秋季臨時特別競馬入場券、添加懸賞每日抽籤一次、一等者得商品券一千元、二等商品券三百元、三等商品券百元、四等馬具及商品券二十元、若不願商品券者、便可至浪速町榮商會換取現金、關此二十四日已請願於沙河口署、而該署於考慮之次、即呈遞關東廳矣

宿娼無錢逃遁 豪飲中被捕
洋畫家劉榮楓

有洋畫家劉榮楓者三十歲、現在西公園町七十六番地居住、於月之二十一日、至逢坂町菊水樓尋歡找樂、並宿一宵、於翌日平后二時結算時、共揮霍金二十七圓三角五分、但劉囊空如洗、遂僞稱個人係浪速旅館人、故令至旅館領錢、菊水樓以其可疑、並未客氣、即遣人伴劉而去、劉急中生智、以探友爲詞、乘隙晦跡、不幸劉之命運不佳、於二十四日午后三時半、在吉野町八七番地日支共咖啡館豪飲之中、竟爲大連署之刑事聞知、觸車奔至、當場就縛、扭之回署刻下尙在審問之中云

妹子服毒 爲與兄口角 經灌救甦生

大連管內革鎭堡會二十番戶之王鳳翹女士十六歲、於二十四日午後、因些許之小故與乃兄發生口頭的衝突、當爲乃母叱責、且打了兩下、鳳翹一時短見、遂私吞鴉片多量、希圖自殺、而免再受乃母生氣及其兄不安、於苦悶之中、幸爲家人發見、架於院庭、以泥水向腹中大灌特灌、使其外吐、免除危險但不得法、入而不出、致服毒者更痛苦一層、終至不省人事、全家驚嘩、手足無所措、最後始有倡議擡送博愛醫院、經醫師灌救之始行甦生、已於廿五日朝離院回籍矣

一起交通事故 賠償損失了結

春日町三番地稻妻自動車公司之運轉手金基浩、年二十五歲、於二十三日午前十一時二十分頃、操車行至逢坂町一三七番地路上時、因一時疎忽、致將市外石道街化粧品行商于化風者撞倒、雙方結辯、後經人說、令由自動車納出損害賠償金七元、始告解決云

偸兒落網認供 買贓人亦被捕

近數日來、市內日之出町方面之日本人家、常有偸兒、乘家人外出之隙、竊取在門口所放之靴、拖鞋、衣服帽子等、關於是項犯人、大連署之刑事、已在審查中、乃於二十三日、判明有寺內通三番地不詳之張才會、及東山町二番地之劉年兒二人者、確係是項竊物犯人、因之將其逮捕、經嚴重之審問、始供認行竊不諱、並配有鑰匙數個、以備開門、尙稱贓品等物、已皆賣於市內千代田町市場內破爛商之陰玉貴、官署得供即遣人將陰玉貴捕來、一同繫之於獄矣云

藥吳永泉賣品 又被沙署檢舉

小崗子露天市場內、自月始以來、曾發見數回之奇怪賣藥者、所謂其怪者、即彼等之言詞傳單、恒帶有一種不好的意味、官署以其有碍一切、已定在取締之例中、有在王陽街居住之吳永泉者、於前數日、因此曾受小崗子署之調查、於二十二日、又被沙河口署檢舉矣云

瀋陽

蘇俄擾邊仍未已 海陸軍均出動 紛紛開赴滿洲里
長官公署發表之戰訊

東北邊防軍陸軍第八十一團團長朱鶴祥氏於月之廿四日奉張學良司令長官之命令開赴滿洲里佈防該團長奉命後乃於月之二十四日晚帶領全團官兵一千五百人搭北寧專車去滿洲里佈防云(官)

東北邊防軍駐防綏中第五旅旅長董英斌氏於月之二十四日午十二時來電至長官公署文云略謂本旅長二十四日帶領全旅官兵四千五百人及機關槍二連開赴滿洲里云(官)

東北邊防軍司令長官張學良氏現以中俄交涉多事之秋防務特別重要今爲厚集實力起見於月廿三日令東北海江防副司令沈鴻烈氏將部屬駐北戴河之楚豫艦移滿塡防該氏奉令急通知該艦整裝待命云(確)

東北講武堂第十九期學員三百名於月之二十三日奉張學良司令長官之命令於該日晚八時搭北寧車去通遼轉道四洮線去滿洲里聽候任各軍部軍官指揮一切云(官)

哈爾濱綏芬縣間鐵路電報電話被俄黨破壞現已修復惟哈爾濱齊齊哈爾間哈爾濱長春間電報電話又被俄共黨破壞現在完全不通幸由無線電傳達消息尙未感受何等不便云

長官公署秘電處於月之廿三日早五時接駐滿洲里防俄軍總司令部來電報告文云略謂於廿二日夜十一時滿洲里北方突來敵軍鐵甲車二輛駛入我軍境內並有俄赤衛軍騎兵一千餘名向我陣地通發在距陣線五百米突處有敵軍五百名各携機關槍向我軍猛然射擊我軍爲正當防衛計即經我軍第十八旅四十七團十二團並廿七團計三團人即與戰鬪至廿三日早三時敵軍不支始退去計獲俄軍機關槍七十餘架獲鐵甲車一列並獲俄軍馬一百五十餘匹我軍死營長一連長二兵士四十一名傷我軍營長二連長三排長五士兵二百四十五名我軍現正嚴防中特此電告備查云(官)

據遼寧東北無線電方消息云日昨二十二日法國飛機到遼本欲由滿洲里取道西比利亞回法乃爲蘇聯當局所拒絕現在尙留遼寧

又據黑龍江沿岸兆興三鎭之敵軍於二十一日退去軍艦亦不復見地方損失甚重

又據無線電前防報告最近海參崴方面强迫人俄工會之華人當兵不從即下獄因此擾得我國僑民數百人各給長槍一支子彈二百粒手留彈兩個赤俄官兵前後監視於十七十八九等日自海三威乘車至四站然後步行至五站即綏芬河計分組潛入戰境勿結胡匪於我後方間有中國青年共匪名干培文者爲之引導一切聞內部有華人一百人監視之赤軍官兵則爲五十我吉林密山縣之當壁鎭苗崗均被搶掠一空蘇聯前曾佈告各國妄稱我方利用白黨今我方未利用白黨而彼乃明目張胆驅使我盲從之青年勾結我地方之土匪以擾亂我國治安其不顧國際信義與盤踞中東路以宣傳赤化性質相同

又據無線電臺消息中東路自即日起爲實行協計起見實行中俄文並用一切文告單携向來軍用俄文者後須加添中國文字(健)

愼重審核計算書

省政府近准審計院函查各機關所送計算書類附屬單據中多有僅具商店名號而無詳細地址者間有正式發表雖用印地址而木戳字跡模糊不清者敝院審核各機關送來單據有時須派員抽查或實地調查或發生困難無從尋找店號茲爲便利查核起見嗣後各處所送計算書內附單據中之各商號

蓋平

兩家男女二十餘人 全死於岩石下
松樹溝村山崩之慘劇

本邑公安第六區分局管界松樹溝村前數日漲水時水勢甚急忽然山崩周姓二家居於山下男女二十餘人均被擊斃房屋倒塌可謂慘矣

黑龍江

法院請委書記官

黑龍江省垣高等法院檢察處以呼蘭地方法院檢察處書記官王大琮辦事認眞穩練勤愼惟尙未經省政府正式委任殊不足以昭激勸而專責成因是特取具該員履歷書備文呈請省政府加委大約省政府定能照准云

熊岳

周學長回岳省親

本城富紳周總堯君長公子周天放由遼寧返岳省親以期聚首家庭之樂查周君爲東北大學學長以來整頓學務有方頗受張長官之厚待於日昨由遼寧返岳省親大約滯在三二日即返省視事云(齋)

鳳城

楊局長視事後 查出舞弊案 呈報財廳核辦

鳳城縣新任財政局長楊九霄到任視事後對於內部各事無不依照縣令徹底清查刻已督飭第一課長員孫某甲等清查前主任蔡子峯任內一切賬目以備具報該課長員等覓於無意中查出前任內之捏造欵除及隱匿不交數項三萬餘元當我蔡主任及其任內會計鮑相齋到場質問蔡鮑相顧失色言語拮据默行承認其僞造數目如此之鉅殊駭人聽聞現仍在淸查中其餘未經查出者尙不知積弊尤何如也查鳳城縣公欵收入年約現洋十七八萬元歷任會計皆由鮑相齋擔任而歷來主任交接亦全由伊一人辦理此次積弊若是其已往弊端則自不可詳思矣聞財政局自此案發生後即擬請廳核辦想力整財政之張廳長對此案於亦決不能置而不問

收據發票應請一律注意命令各商店注明詳細地址其未經商號註明地址者應請轉飭辦理庶務出納人員負責代註等情翟主席已通令所屬遵照辦理(捷)

翟主席視事 出席省委會議

省政府主席翟文選因臂疾告執政請假休養業已數月前雖到府批閱公事惟未出席會議現在翟主席臂疾已痊于二十三日但省政府辦事並即主席第五十五次省委會議云(峰)

管理處派員 訓練公安隊

公安管理處長高紀毅以各縣公安隊早經編成關于訓練事項未必完全際此防俄軍興軍隊調動地方公安端賴公安隊維持擬定派遣警察班及高等警官學員分赴各縣實施訓練俾地方上得收健全公安隊之保障云(峰)

瀋海路全線開通

瀋海鐵路自上次大雨爲災沖毁清原迤東之橋樑五座後即不能全線直通在南口前以東須有三十里之徒步聯運昨則完全修復自二十四日起照常直通仍係每日早七時半十一時由瀋開車各一次下午四時及七時各到車一次云(石)

哈爾濱

丁鎭使晉省 面陳前方軍情

濱江鎭守使兼長綏護路軍司令東北陸軍十八旅旅長吉林軍前敵總指揮丁潔岑氏前因赤俄屢犯我國國境任意擾並迭次向我國陣地開砲挑釁丁氏爲鞏固國防鎭壓赤俄乘專車赴綏芬一帶佈防早誌本報關丁氏業將前方各路防線及防禦工作均已嚴密布置妥貼於昨二十二日上午十一時帶騎兵衛隊官佐百餘名乘專車抵哈遂換乘汽車赴道外鎭署並聞丁氏因有要公必須晉省面謁邊防軍駐吉副司令官張輔忱氏面陳前方情形並請示機宜定於二十三日上午附東鐵南行列車赴長轉道晉省大約一二日即可以返哈云

指揮部內容 員司均行晉級

吉林討赤軍前敵總指揮部丁總指揮頃爲調節部屬便於辦公計改委楊公衡氏爲總部少將參謀長又委任金武宣安端珊及劉前參謀長均爲總部少將參議其他如副官軍法軍械軍需文書等處長均以陸軍中校晉級待遇云

又發生大火 燒房一百餘間

本埠道外十六道街南新街拐角源順泰大院內於昨二十一日下午十一時忽由院內起火立時火光沖天照紅全埠經道裡外消防隊趕至極力施救因院內均係住戶兼均是板壁平房不易施救故將臨市房並對面隔街之房均被焚毁至午夜三時始行救熄共焚毁平房三百餘間其損失數目及起火原因訪明再誌

第十旅抵哈 赴邊境增防

吉林當局爲充實邊境軍備故已命第七旅開赴前線今復命東北陸軍第十旅中之步兵四十九團携有機關槍迫擊砲各軍需品於昨廿一日午後晚十點乘東日列車開發來哈下車後經團附金純善營長楊炳兆氏率隊赴南崗米立斯營內整裝待命以備出發云

赤俄破壞交通 被我軍擊散 在穆稜站附近

據某方確訊哈綏線穆稜附近地方突有赤俄黨徒十餘人在該處徘徊希圖破壞交通經我駐防軍隊查覺立即將赤俄黨徒俱行擊散未發生若何破壞舉動但我駐防軍隊對於沿線交通以及各處之電線防之最嚴猶恐赤黨乘機破耳

富錦

除添編附團自衛外 並請派兵駐守
富寶等六縣商民之呼籲

自中俄交涉停頓以來俄兵時有移動到處示威因之謠諑起人心不穩富寶饒樺同綏六縣商民編練保甲附團隊兵財期編成以期自衛乃聞當局有放棄同江三江口要隘及六縣退至依蘭縣扼守之說人心兪形惶恐於昨十七日午後各界首領齊集縣署哀懇縣長薛翹如氏設法保護生命財產薛縣長當即面諭當局并無放棄六縣之意除令地方迅編民團自衛外并立刻電稟上峰請派大軍來富坐鎭而保國境開附可編一旅之衆云

吉敦鐵路局廣告 第十二號

本路全線通車將近一載所有工程次第告竣逐漸趨入營業範圍但本路常年用款約需四百三十萬元而進欵不過一百七十八萬元出入相差爲數甚鉅若不亟先籌劃力求收支相符豈祗虧累主權喪失亦在意中職此之故本路不得不參照東省各路運率將三四五六等貨物運率酌量變通略爲增加以資挹注并對于沿線大宗特產仍分別核減運價用廣招徠業經呈准交通委員會在案定自本年十月一日起實行除將增加運率附表列後俾衆週知外特此廣告

附件本路改訂貨物運率表

區別＼等級	一等	二等	三等	四等	五等	六等
零擔	七厘	六厘五	五厘五	四厘五	四厘	三厘
整車	六分	五分	四分五	三分五	三分	二分

零擔以一百公升計 整車以一噸計

(木材)元木(洋火木包含在內)方木木板窰頂木減價二成五

拉法蛟河方木元木因水運競爭關係減價三成

爲減輕沿線居民擔負起見關於高粮小米包米由吉運往沿線各站者減價二成五但祗限於整車

吉敦鐵路工程局標購五金材料廣告 第十三號

本局現擬購買五金材料共三十種招商投標承辦於九月二日開標押欵現洋二百元可以本國銀行或長春殷實商號之實欵保單替代凡各埠五金商行有願承辦者應於八月卅一日以前來本局用度科領取標單及說明書幷看閱貨樣幸勿延誤此佈

吉敦鐵路工程局招標承辦飯車廣告 第十四號

本局招標承辦飯車定於九月十五日在長春本局開標如願投標承辦者應將標函連同押欵於開標期前寄到本局車務科至招標詳細章程可逕向長春本局車務科或吉林車務科駐吉辦公處函索並附郵票四分即行照寄特此廣告

連陞棧廣告

本棧此番開辦與前大不相同因爲擴充營業起見特租安浪速町三室大樓壹處通共百有餘間寬闊潔淨異常男女客眷各有樓階迓迎週到方便寢食貴客賁臨一試便知不謬也

大連市浪速町 電話七四六〇

本棧主人謹啓

聲明與子等脫離關係

鄙人所生四子長子吉鴻三子吉運在家務農次子吉輔在哈爾濱從商惟四子吉元字仲三在濱荒唐無度屢召其返里卒未遵命鄙人不得已於今春邀同親友將家務分清各立門戶自分之後父子兄弟完全脫離關係吉元在外無論貸借賒欠鄙人及吉鴻輔等毫不負責特此聲明

金州 魏玉和謹啓

五金商 亨利鐵行

注意 欲按暖汽、打洋井、購鐵材請到亨利鐵行價廉貨好

營業品目：黑白鐵管 諸附屬品 洋井暖汽 鍋爐爐片 油坊工廠 鑛山鐵路 各種用品

本店大連市大龍街四六番 長電話六四九四

分號遼寧千代田通三六 日長電話四〇三四

總經理閻粹亭啓

啓明書社緊要聲明

茲有孔新山者在莊河城子疃一帶詐稱鄙號財東後經鄙號查覺因與名譽有關特鄭重聲明鄙號並無此人所有假借名義等事鄙號概不負責

大連啓明書社主人王祝三啓

大連雙德棧啓事

啓者茲爲王希文君在敝號任事多年今欲別作良圖已經辭退所有在敝號應享有之權利如數清出此後與敝號脫離關係用特聲明以便週知

主人孫明誠謹啓

北寧鐵路管理局招商承包瀋陽總站土工廣告

茲有瀋陽總站土工約三萬方本年內至少須工作完竣二萬方擬即招商承包辦法如下

(一)投標人須於八月二十九日下午四時以前至商埠地三經路北口浩然里本局工務處領取標單

(二)投標人領取標單時須繳納標單費大洋五元無論取標與否概不發還

(三)投標期間自領標單之日起至八月二十九日止

(四)開標期八月三十日下午三時在本局工務處當衆開標

興安區屯墾公署建設處標購枕木及鋼軌廣告

爲廣告事本處擬購枕木三十萬根鋼軌及附屬品(七十磅左右者)二百五十公里道釘八號者八十付十號者三十付共一百一十付(鋼軌鋼同形)歐美品質均可交貨期在三個月至四個月之間先交一半其餘陸續交齊交貨地點在大連或營口枕木在吉林或吉敦吉海沿線並中東路昂昂溪站如有願承辦者可到處領取說明書及標單定於九月一日上午十時在洮安縣本處當衆開標特此廣告

測量繪圖

礦林面積 建築房屋 縣治區域 河海工程 修理道路 設備計畫 代書文件

瀋陽小西關 第一商場

興遊園經理處 三民代辦社

奉天精鹽公司陳柳齋啓事

鄙人現充敝公司總稽核此後總經理職務由王嘯和君負責辦理特此登報聲明

陳柳齋啓

大荷蘭保險公司謹啓

逕啓者本公司創辦水火人壽保險事業已八十五年於茲矣營業所及已遍滿全球資本之數已達金票六百萬元信用卓著久已馳名五洲中外咸知近爲擴充營業起見除早已在上海天津等處設立分公司外復於營口委派德茂洋行爲代理如蒙各界惠顧則本公司無任歡迎之至

營口經理德茂洋行董子豐

雲旌書畫潤例

山水畫則：中堂五尺拾貳圓、四尺拾圓、三尺八圓、條屛五尺每條五圓、四尺每條四圓、三尺每條三圓、冊頁扇面等小品每幅兩圓、摺扇每幅兩圓

篆隷書則：對聯與中堂同價、條屛照中堂五折、以上素絹加半、劣紙不收、先潤後墨、約期取件

通詢處 大連市福昇街二百四十二番地

收件處 沙河口啓明書社 大連市西崗子東關街義成齋

扈雲旌

大連煙台線第一快船廣告

敬啓者敝行代理福壽丸輪船專駛大連芝罘以來深蒙各界關垂至爲感紉惟恐各界尙未週知該輪之優點故特登報聲明該輪重量一千二百餘噸頭等客室十二人二等客室二十九人並特三等客室能容百餘人統共能裝九百餘人其機器之堅固行駛之迅速殆無倫比而房間之敞朗淸潔陳設之完善美備以及員司慇懃伺候週到又爲該輪之特長誠爲連煙線向來未有之好船凡搭客載貨無不極稱便利如蒙惠顧當知言之不謬也

大連加賀町三十番地 鹿玉軒記輪船代理行謹啓 電話長六一一七 三八五一

請註意意國雲石彫刻展覽大會

茲本公司不惜重資由天津運到手術彫刻雲石人像均付從電美麗無雙近設地址在鳥島町基督教青年會樓下如諸君有欲賛賞美術者務祈尊駕速臨是幸爲便參觀各貨特別減價至九月末即止

天津意國雲石有名彫刻師 伊馬薩啓

四洮鐵路局錄取車務學習生揭曉廣告

查本局招考車務處學習生業將試卷妥塡評定茲將錄取各生列左

正取

姓名	國文	洋文	數學	史地	平均
李成學	九〇、〇〇	七三、〇〇	四九、〇〇	六七、五〇	七六、四〇
馬雲龍	七七、〇〇	八四、〇〇	七三、〇〇	五二、五〇	六九、九〇
王人治	六五、〇〇	九五、〇〇	五四、〇〇	六五、〇〇	六八、〇〇
張潤林	六〇、〇〇	九五、〇〇	六六、〇〇	六〇、〇〇	六八、八〇
高配林	七〇、〇〇	九四、〇〇	六〇、〇〇	三五、〇〇	六六、五〇
孫閣先	七五、〇〇	七三、〇〇	六四、〇〇	三七、五〇	六六、四〇
劉國棟	七〇、〇〇	九四、〇〇	六二、五〇	二七、五〇	六五、五〇
金顯揚	七五、〇〇	八五、〇〇	一二、〇〇	六五、〇〇	六四、四〇
李福安	四五、〇〇	九六、〇〇	九〇、〇〇	五二、五〇	六三、二〇
董作舟	五五、〇〇	九七、〇〇	七九、〇〇	三七、五〇	六一、九〇

備取

姓名	國文	洋文	數學	史地	平均
高百川	七一、〇〇	九二、〇〇	一五、〇〇	四七、五〇	六〇、七〇
張德駒	六二、〇〇	八七、〇〇	六〇、〇〇	三〇、〇〇	六〇、五〇
李𢔶才	五五、〇〇	八六、〇〇	七六、〇〇	三五、〇〇	六〇、三〇
張鐵生	五五、〇〇	八六、〇〇	六七、〇〇	四〇、〇〇	五九、七〇
霍硯田	六五、〇〇	六三、〇〇	五二、〇〇	四五、〇〇	五九、〇〇
許家鼎	六五、〇〇	三二、〇〇	八〇、〇〇	四五、〇〇	五八、七〇
張萬堂	六〇、〇〇	九五、〇〇	四三、〇〇	三二、五〇	五八、四〇
閻寶慶	五三、〇〇	九五、〇〇	六〇、〇〇	五三、〇〇	五八、二〇
趙克讓	七九、〇〇	二〇、〇〇	五六、〇〇	四〇、〇〇	五六、八〇
齡大同	六〇、〇〇	七〇、〇〇	五一、〇〇	三五、〇〇	五六、〇〇
于長蔚	五三、〇〇	九〇、〇〇	三九、〇〇	四七、〇〇	五五、八〇
杜海濤	七五、〇〇	四一、〇〇	五二、〇〇	一五、五〇	五五、五〇
劉景晟	六五、〇〇	六一、〇〇	四四、〇〇	三〇、〇〇	五五、〇〇
蘇興中	七〇、〇〇	一〇、〇〇	五〇、〇〇	五五、〇〇	五四、〇〇
[illegible]賓剛	五〇、〇〇	七一、〇〇	六八、〇〇	三〇、〇〇	五三、〇〇

(說明)此次考試爲重視國學起見以上各學科係將外國文數學史地三科分數平均後再與國文分數平均計算之仰正取各生於八月卅一日前到本局車務處文牘課報到聽候派遣所有備取各生容後本路遇有額缺按次傳知其各知照勿得自悞

江省甜草崗 滙通源緊要啓事

啓者本棧旅客所存物件堆積如山多係欠債存物日久無地容存以致年深諸多朽毀敝棧今爲修理房屋規定辦法起見擬在民國十七年以前存者限至本年舊歷十月終來取本年計存者至明年正月底來取如至期不取者敝棧除呈請地方特區警署外特此登報聲明

裕東煤鑛收回自辦廣告

本鑛長春分銷向係委託大興長號代理現在本鑛產煤成色日優數量日旺茲爲竭力推銷國產起見特將長埠分銷處收回自辦煤價力求低廉運送力求迅速以副惠顧諸君之盛意凡我國人愛用國產者零購整批無不竭力歡迎

長春西三道街中國電話二百七十三番 裕東煤礦總批發處謹啓

日長電話一三〇一 本煤廠日長電話六百二十三

邊業銀行廣告

本行資本國幣貳千萬元呈由政府核准享有發行紙幣代理國庫特權專營各種存欵放欵滙兌貼現及普通商業銀行一切業務滙水利息格外克已辦事手續尤爲敏捷如持本行鈔券作滙東三省境內各地分行一律免收滙水倘蒙賜顧無任歡迎

總行 遼寧省城大南門內路西德隆店胡同

電報掛號 九九九九

電話總局 總裁室(一)五六四 經理室(一)六五七 營業室(一)六五八 傳達室(一)六〇七

北寧長途電話(二)四五八 日本(二)七

分行：天津 營口 新民 吉林 安達 上海 安東 遼陽 長春 綏化 大連 錦縣 通遼 雙城 山海關 四平街 哈爾濱 黑龍江

代兌處：逕啓者本行發行奉天地名現大洋元角券及京津通用角券除在遼寧本總行營業時間隨時兌現外並委託左列各商號代兌

遼寧省城大西門裡商業銀行 遼寧省城大東關大街東記綵房 遼寧城北三王下頭龐勝公 遼寧城裡省小西門 益和永

消閒世界

寄呈楊岐山詞宗　（潘鏡疑）

同聲訪醫士、相逢轉問詩、驚心懷潞水、（朵吾學長近已歸潞水學社聯吟非常沈寂思之不覺悒然）回首悵連沂、豪興欽振老（岐山云學社文豪惟子振近來吟詠獨多甚佩甚佩）無才故鏡疑、名馳遼海日花放杏林時

其二

我愛楊夫子、才高術更精、鍼砭扁鵲詞、句邁飛卿、濟世心腸碎、論交肝膽傾、行看醫國手、痛絕病夫名

其三

醫精歐亞談才華、宋豔班香合一家、不是楊公詩句好、逢人爭誦白桃花（先生白桃花詩人多稱羨云）

關帝廟奇傳（一）　（紹先孫廣業）

聞諸鄉老曰、傳云山西某縣衙前、有關帝廟一座、帷周倉之像、立於山門之間、橫眉豎目、怒髮沖冠、兩足跨門而立、右手提青龍刀、左手携一人頭、血跡模糊、事出離奇、不無有因、闕其詳言於左、至事之有無、吾不得而知、姑妄聽之可耳、惟不無小裨、是誌之以供閱者文之工拙不計也

山西地質磽瘠、民生維艱、而貧戶尤居多、矩某縣城南二十里、有史家庄住有史姓父子者、貧戶之一也、家徒四壁、室如懸磬、當昔小康之際、經氷人王二作伐、聘定城東關、郝某之女爲兒媳後因中年喪妻、事多不順、家業致以影蔽、但父子頗負辛苦、貧猶攸焉門當戶對成親家、爲勢利眼之同病、今貧富聯姻不免生毀婚之念、但碍於禮教之所拘、微有意而口難張、忽憖及女已登瀛之年、正好應錄、史宅處此窘迫之際、糊口維艱、議娶必不同意、彼時再爲挾制不晚也、立迫氷人催親、王二應命前往、告以男女兩大、正宜證娶、郝女意欲于歸、特此前來催親史翁遜聽之下、猶如青天霹雷、慌忙對曰、度日清涼、糊口維艱、手無分文、何敢議娶、請向親翁、懇緩幾載再爲計議、王回即以史言相告、郝以初次之要求、更有氷人之懇說、只得含忽以應之耳

石火光陰、流水歲月、倏忽間、又至青帝布澤、烏弄笙簧時矣、郝某復招王、重提舊事、而史仍以無力操辦、哀懇再稍緩逾一歲、當畢辦不悞、王以既能緩限於先、安能失義於後、同至郝宅、又將史宅家況、詳述一過、一歲之緩、萬望從權、此番情面、送在氷人面上、郝某處此進退之際、正如啞子吃黃蓮、苦在心頭說不出來、一言不發、拂袖而去

翌年、二月間、郝謂王曰、三番二次、全靠爾之情面、此番仍煩往催促、再不容緩速命擇日娶、否則吾將退婚勿謂言之不早也、王二應聲往、告以急速擇吉成親、否則郝將有退婚舉、史以處此清貧之家庭、幸於先年定親不然誰肯下嫁、連聲諾諾、立擇於五月十三日、爲迎娶之佳期、王將吉帖持交郝、初意本欲要挾退婚、今既見有吉帖、而計不得售、只得預備粧奩矣（未完）

皇帝　（二五九）

（馬政）宋神宗行保馬法、（熙寧五年）明成祖令民牧馬（永樂十一年二月）梁太祖遇民租牛（周太祖廣順三年）馬牛其風、見於費誓、有事則需用甚急、善備恒苦不及、無事亦不可視爲緩圖、置諸腦後、兵可千日而不用不可一日而不備、馬與牛亦可千日而不用、不可一日而不備者也、馬爲騎戰之用、自古有車戰、無騎戰、並無步戰、步戰始自中行穆子、騎戰始自趙武靈王、中行穆子、以步戰勝狄、趙武靈王以騎射勝胡、人必弓馬慣熟然後可以刺敵之死命、工部詩云、此馬臨陣久無敵、與人一心成大功、有功人自有功馬也、今之行軍者、有步兵、有礮兵、有工兵、尤必有馬兵、各兵有各兵之用、亦在用兵者之妙於指揮也、制勝克敵、全在步兵、工兵修橋補路、去步兵之障礙、礮兵射遠命中、護步兵之前進、至略陣巡邊、追亡逐北尤必在乎馬兵、有良將必有良馬、劉之盧的、關之赤兔其可考也、且馬首是瞻、尤爲三軍所注目、馬誠軍中之應用物也、牛爲犒軍之用、如鄭人弦高以乘韋先牛十二犒秦師、此犒自敵人、杞子空掌北門之管矣、周禮地官、牛人掌養公牛、軍事則供其犒牛、與祭祀供其享牛賓客供其膳牛、喪事供其奠牛、均須豫爲之備然而犒牛之用、較他牛尤爲不可極紀聞其聲將食其肉、誰言殺老牛莫之敢尸、不必奪自蹊田不必牽自堂下、割以割雞之牛刀、庖丁已目無全牛、不是饗嘗羊羹、致令于思棄甲、不是味餐雞肋、何須孟德捉刀、縱使庖人、不給於鮮、亦無需乎射麋、以犒從者、然則牛亦軍中之應用物也、物既應用、不可不豫爲之備但不可一味擾民耳、乃宋神宗用王安石、行保馬法、保馬法奈何、保甲願養馬者戶一匹、願養二匹者聽、皆以監牧現馬給之、或官與其值令自市、歲一閱其肥瘠、死病者補償、三等以上、十戶爲一保、四等以下、十戶爲一社、以待病斃補償者、保戶獨償、社戶半償之、此保馬法也、明成祖令民牧馬、與宋之保馬將毋同、十五丁以下一匹、十六丁以上倍之其以事編發者、七戶一匹、得除罪、自後馬日蕃、而民牧、民年十五、即須養馬民漸苦之、二君之馬政、裕國而不便民、民雖未逢兵燹先受馬累矣、梁太祖擊淮南得牛萬計、以給農民、使歲輸租、牛死而租不除、直歷梁唐晉漢、以及於周、五代之民、飽嘗租牛之滋味、周太祖素知其弊、除租牛課、多年積弊、一日革除、以周太祖、比梁太祖、仁暴於是乎見焉、作法於涼、梁太祖老賊萬段也宜哉

哈埠名花集秀

秋風乍至、暑氣未消、斗室悶坐、困煞征人、天涯作客初滋江濱、旅邸無聊、時作遐想、奈近日、濃雲瀰漫、霪雨連綿、有意尋芳、無人爲侶、一腔抑鬱、滿腹牢騷正思慮間、弓長君至、約作獵艷之遊、恰如僕心、所願遂買車前往、一剎那間、圖城至矣、時值夕陽西下、群芳畢立、舉目六瞩、盡是佳麗或凭欄而遠視、或倚立而凝思或携手而送客、或俯首而弄衣、花團錦簇、燦爛異常鶯聲燕語、環珮叮噹、眞可謂綺旎之國、溫柔之鄉、當晚十二鐘、始方歸寓、茲收綜觀各處芳草、茲各、分別誌之、以奉走馬台諸君、介紹焉

△桂英下處花妹　嬌小玲瓏活潑天眞、秋波一傳、令人消魂、對客對友、一視同仁籍出津産、美麗超群、因遭不幸、墜落風塵

△榮華班桂芬　産自姑蘇、善工皮簧、喉婉轉歌、音調悠揚每歌一曲、眞有遏行雲碎金石之概、現於夏歷七月十五日、獻技於大舞台、劇爲坐宮盜令、過關探母、斯晚顧客如雲、較諸往日、異常衆多、該校書飾四郎延輝未出場後、即博得彩聲四起及出場後、唱做似稍欠工、然亦無甚瑕疵之處、矧初登臺、結果尚屬不惡、據該校書、嗣後如蒙顧客之讚許即行離開桑樓、不作神女生涯、寄語校書、倘能細心研究劇理、再加諳練、自不難臻於上乘也

仿元人圖繪　三國演義　仿元槧三國志平話　香月尚先生繪　（繪圖禁止轉載）

百五十九回

曹洪曹休力請獻帝出殿。帝被逼不過，只得更衣出前殿。華歆奏曰：『陛下可依臣等昨日之議，免遭大禍。』帝痛哭曰：『卿等皆食漢祿久矣；中間多有漢朝功臣子孫，何忍作此不臣之事？』歆曰：『陛下若不從衆議，恐旦夕蕭牆禍起，非臣等不忠於陛下也。』帝曰：『誰敢弒朕耶？』歆厲聲曰：『天下之人，皆知陛下無人君之福，以致四方大亂！若非魏王在朝，弒陛下者，何止一人？陛下尚不知報本，直欲令天下人共伐陛下耶？』帝大驚，拂袖而起。王朗以目視華歆。歆縱步向前扯住龍袍，變色而言曰：『許與不許，早發一言！』帝戰慄不能答。曹洪、曹休，拔劍大呼曰：『符寶郎何在？』祖弼應聲出曰：『符寶郎在此！』曹洪索要玉璽。祖弼叱曰：『玉璽乃天子之寶，安得擅索！』洪喝令武士推出斬之。祖弼大罵不絕口而死。後人有詩讚曰：

姦宄專權漢室亡，詐稱禪位效虞唐。滿朝百辟皆尊魏，僅見忠臣符寶郎。

帝顫慄不已。只見階下披甲持戈數百餘人，皆是魏兵。帝泣謂群臣曰：『朕願將天下禪於魏王，幸留殘喘，以終天年。』賈詡曰：『魏王必不負陛下。陛下可急降詔，以安衆心。』帝只得令陳群草禪國之詔，令華歆齎捧詔璽，引百官直至魏王宮獻納。曹丕大喜。開讀詔曰：

『朕在位三十二年，遭天下蕩覆，幸賴祖宗之靈，危而復存。然今仰瞻天象，俯察民心，炎精之數既終，行運在乎曹氏。是以前王既樹神武之蹟，今王又光耀明德，以應其期。歷數昭明，信可知矣。夫大道之行，天下爲公。唐堯不私於厥子，而名播於無窮；朕竊慕焉。今其追踵堯典，禪位於丞相魏王。王其毋辭！』

曹丕聽畢，便欲受詔。司馬懿諫曰：『不可。雖然詔璽已至，殿下宜且上表謙辭，以絕天下之謗。』丕從之，令王朗作表，自稱德薄，請別求大賢以嗣天位。帝覽表，心甚驚疑，謂群臣曰：『魏王謙遜，如之奈何？』華歆曰：『昔魏武王受王爵之時，三辭而詔不許，然後受之。今陛下可再降詔，魏王自當允從。』帝不得已，又令桓楷草詔，遣高廟使張音，持節奉璽至魏王宮。曹丕開讀詔曰：『咨爾魏王，上書謙讓。朕竊爲漢道陵遲，爲日已久；幸賴武王操，德膺符運，奮揚神武，芟除兇暴，清定區夏。今王丕纘承前緒，至德光昭，聲教被四海，仁風扇八區；天之歷數，實在爾躬。昔虞舜有大功二十，而放勳禪以天下；大禹有疏導之績，而重華禪以帝位。漢承堯運，有傳聖之義。加順靈祇，紹天明命，使行御史大夫張音，持節奉皇帝璽綬。王其受之！』

曹丕接詔欣喜，謂賈詡曰：『雖二次有詔，然終恐天下後世，不免篡竊之名也。』詡曰：『此事極易。可再命張音齎回璽綬，卻教華歆令漢帝築一臺，名「受禪臺」；擇吉日良辰，集大小公卿，盡到臺下，令天子親奉璽綬，禪天下與王：便可以釋群疑而絕衆議矣。』丕大喜，即令張音齎回璽綬，仍作表謙辭。音回奏獻帝。帝問群臣曰：『魏王又讓，其意若何？』華歆奏曰：『陛下可築一臺，名「受禪臺」，聚集公卿庶民，明白禪位；則陛下子子孫孫，必蒙魏恩矣。』帝從之，乃遣太常院官卜地於繁陽，築起三層高臺，擇於十月庚午日寅時禪讓。至期，獻帝請魏王曹丕登臺受禪。臺下集大小官僚四百餘員，御林虎賁禁軍三十餘萬。帝親捧玉璽奉曹丕。丕受之。臺下群臣跪聽冊曰：『咨爾魏王！昔者唐堯禪位於虞舜，舜亦以命禹：天命不於常，惟歸有德。漢道陵遲，世失其序；降及朕躬，大亂滋昏，群兇恣逆，宇內顛覆。賴武王神武，拯茲難於四方，惟清區夏，以保綏我宗廟；豈予一人獲乂，俾九服實受其賜。今王欽承前緒，光於乃德；恢文武之大業，昭爾考之弘烈。皇靈降瑞，人神告徵；誕惟亮采，師錫朕命。僉曰爾度克協虞舜，用率我唐典，敬遜爾位。於戲！天之歷數在爾躬，君其祗順大禮，饗萬國以肅承天命！』讀冊已畢，魏王曹丕，即受八般大禮，登了帝位。賈詡引大小官僚朝於臺下。改延康元年爲黃初元年。國號大魏。丕即傳旨，大赦天下。謚父曹操爲太祖武皇帝。華歆奏曰：『天無二日，民無二王。漢帝既禪天下，理宜退就藩服。乞降明旨，安置劉氏於何地？』言訖，扶獻帝跪於臺下聽旨。丕降旨封帝爲山陽公，即日便行。華歆按劍指帝，厲聲而言：『立一帝，廢一帝，古之常道！今上仁慈，不忍加害，封汝爲山陽公。今日便行，非宣召不許入朝！』獻帝含淚拜謝，上馬而去。臺下軍民人等見之，傷感不已。丕謂群臣曰：『舜禹之事，朕知之矣！』群臣皆呼萬歲。後人觀此受禪臺，有詩歎曰：

兩漢經營事頗難，一朝失卻舊江山。黃初欲學唐虞事，司馬將來作樣看。

百官請曹丕答謝天地。丕方下拜，忽然臺前捲起一陣怪風，飛砂走石，急如驟雨，對面不見；臺上火燭，盡皆吹滅。丕驚倒於臺上，百官急救下臺，半晌方醒。侍臣扶入宮中，數日不能設朝。後病稍可，方出殿受群臣朝賀。封華歆爲司徒，王朗爲司空。大小官僚，一一陞賞。丕疾未痊，疑許昌宮室多妖，乃自許昌幸洛陽，大建宮室。早有人到成都，報說曹丕自立爲大魏皇帝，於洛陽蓋造宮殿；且傳言漢帝已遇害。漢中王聞知，痛哭終日，下令百官掛孝，遙望設祭，上尊謚曰『孝愍皇帝』。玄德因此憂慮，致染成疾，不能理事，政務皆託與孔明。孔明與太傅許靖、光祿大夫譙周商議，言天下不可一日無君，欲尊漢中王爲帝。譙周曰：『近有祥風慶雲之瑞；成都西北角有黃氣數十丈，沖霄而起；帝星見於畢胃昴之分，煌煌如月：此正應漢中王當即帝位，以繼漢統，更復何疑？』

摸閻立本筆帝王圖

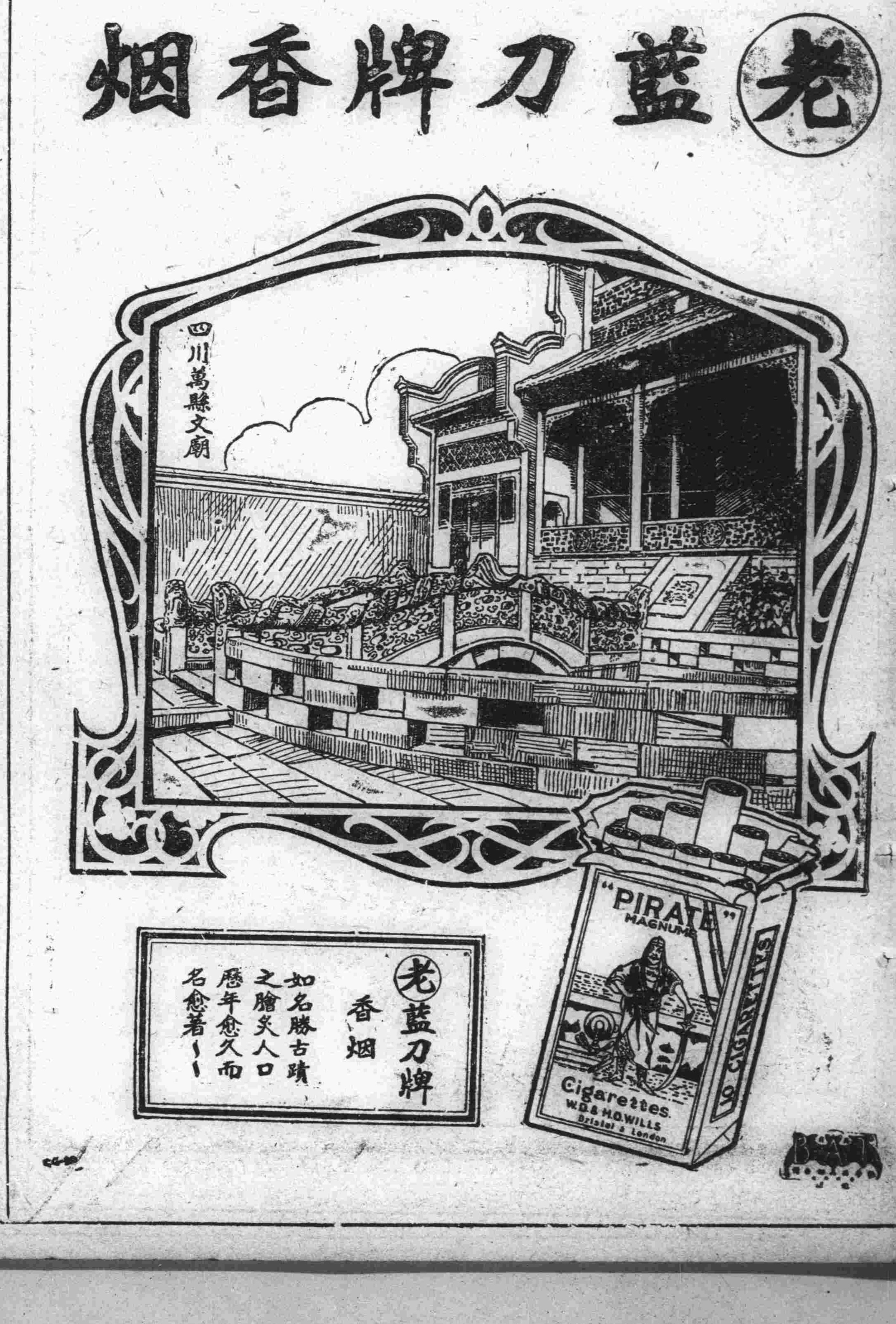

上海大戲院
陽歷八月二念二號接映後部
影戲公司最新出品
古裝香艷 **楊貴妃** 肉感巨片
(後部較前勝部)

寺兒溝
明星大戲院
陽歷八月二念二號開映
前部十本
導演但杜宇 **楊貴妃** 主演賀蓉珠
(下期接映後部)

琴書影片公司附設
大連西崗
大世界大戲院
自陰歷七月廿一日起映
導演 張作霖
中國實事 **南北戰史**
主演 張宗昌 吳俊陞 褚玉璞
下期豫告 二八佳人

自動車新學生募集
本校爲養成自動車運轉手起見不惜鉅資購備新式自動車數台專門教授親切實地練習每月一日開學三個月卒業卒業後介紹職業並備有無料之寄宿舍以慰求學之心應用完備至於詳章付郵票二分奉上不悞
大連市三春町四番地(同壽病院北方)
遼東自動車講習所
電話 九三六三番

沙河口派報處 呼出話九三八二

返老還童 **生殖靈** 稀世之珍
補過身百骸 使老年生育 能轉弱為強 治生殖器病

男界生殖靈 定價一每盒現大洋七元正
女界生殖靈 定價一每料現大洋念八元
大連、奉天、哈爾濱
美商三德洋行專賣

小馬先生有賢母
給彼嬰孩自己藥片及清導丸

這三位是小馬先生。是住在暹羅盤谷埠新街二百四十一號。在這種熱的地方。小兒腸胃疾。當然是不免的。但他的母親却很明白。知道給他嬰孩自己藥片。所以他三個弟兄。都很康健。茲將他母親馬玉遜夫人來書。和清導丸。節刊于次。馬夫人云「舍下幼兒年四歲。素患胃疾。時常吵鬧。飲食不思。後從友勸。投以嬰孩自己藥片。不久即瘥。現在不特胃納增進。而且康強逾常。又長兒年八歲。次兒六歲。均患便秘。予投以清導丸數劑即告痊愈。此兩藥眞家庭必備之品也」嬰孩自已藥片爲小兒腸胃病專藥。清導丸功效略同。但成人男女與年長兒童殻爲適用。每瓶洋六角。每打六元。各藥房均有代售。或直向上海江西路六十號韋廉士醫生藥局函購亦可

遼陽自働車學校第三期招生廣告
一、宗旨 本校爲發展交通起見特設學校以爲養成自働車專門之人才
二、資格 普通畢業者或有同等學校之程度皆可入學
三、年齡 在十八歲以上男女無限每月一日及十六日爲入學之期
四、課程 (一)工學以漢文講習(校備課本)並以圖解機械之構造 (二)運轉……每日實地練習開車之技術同時教師詳細指導
五、學費 本課三月間畢業計金票八十元分爲三期交淸當入學時須納報名費金票三元共計八十三元
六、畢業 自入學後按時授課期滿三月在校考試及格者即爲畢業生並發給證書
七、待遇 成績優秀者保考中日官署之許可證書後並代薦職業(月薪六十元至百元不等)
八、宿膳 本校爲遠途學生方便起見特備寬闊無料寄宿舍而膳費均攤每月六元之邊
外埠各縣欲看本校詳細簡章請付郵票二分即寄不悞
地址 遼陽佟家大街三番地
學校 遼陽自動車學校
高橋謹啓

本報啓事
閱本報廣告而辦事或購物品時請言明因閱滿洲報廣告始悉知爲荷
經理部啓

先施公司
製造廠設香港廣州
馳名化粧香品
醒腦花露水 開胃果子露 爽身蘭花粉 嫩肌雪花香
今又運到
上等 百花香水 倚羅香水
艷容香蜜 美顏水粉 固齒牙膏 步髮香油 稀龍香一盞拜
採購諸君盍與乎來 批發格外克巳此佈
營口先施化粧品分行啓

請飲國貨
馬棋啤酒
順氣開胃 活筋補血
宴會送禮唯一佳品
質清味醇 衛生有益

各大中西飯店酒食品商號均有經售
廠址天津明星公司出品
東三省總經理壽星公司
駐遼寧商埠三經路南口
電話(二二七三)歡迎
中電報(二二〇八)外埠
營口代理經理合記廣永盛興
電話七六九番
曲壽山啓

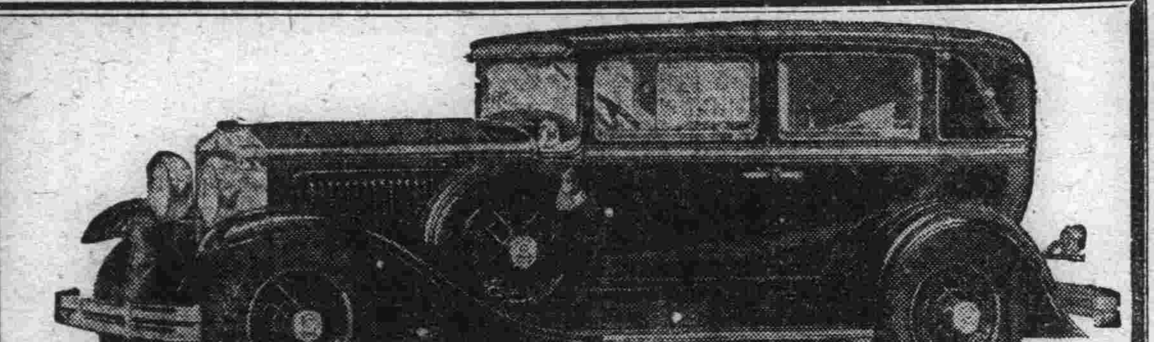

道濟登極號六缸汽車
爲按主顧心理之需用精選工料加意製造之汽車也
此車起線之美甚合美術科學之原理顏色新豔樣式壯觀無不盡技藝之精巧
此車車身極大座位寬潤內部裝飾盡美盡善無不齊備
此車汽力堅長道路崎嶇毫無阻礙機器堅固可靠之至諸此利點皆道濟工廠之供献也
此車占有一切優點工料裝飾精益求精有非筆墨所能形容者隨意參觀無任歡迎
美商公懋洋行
總行設天津法租界先農路二十五號
電話南局三〇一二八 三五六號
駐奉辦公處大西邊門外中電話一五三番

國民政府註冊商標
偽造或仿造此商標者依商標法告訴嚴究

主効
中暑傷寒 水土不服 腸痛吐瀉 卒倒昏迷 頭痛目眩 酒醉船暈 時行疫疾 衛生香藥

惡疫襲來
現在時令不正到了霍亂病各種惡疫襲來的時期了試問
惡疫預防以服用仁丹爲最妙
仁丹殺菌力強大更且健胃固腸無論甚麼黴菌斷然預防侵入人身
仁丹乃用貴重藥材虔修精製
仁丹以貴重原料爲主是醫學博士多年研究精製的那藥効卓絕確係寰珠無二

(仁丹七角包小一點背面)

仁丹價目
小包五分
中包一角
加大包五角
帶鏡盒包七角

長春
益發合機器麵粉油房廣告
維自環海通商經濟日展本號鑒於東省爲產豆麥之區特爲提倡實業起見不惜巨資在長春頭道溝高砂町建築大規模之麵粉工廠裝置精良機器製造各號麵粉以[illegible]馬爲商標在農商部註冊遴派經驗人員採選優良原料聘請高等技師悉心研究精益求精出品優美價格低廉行銷各埠久爲中外人士稱贊茲爲擴充銷路起見凡遠地有訂購或代銷者均可函商必當特別待遇以廣招徠備有各號標品函索即寄並在長春頭道溝吉住町建築機器油房工廠製造豆餅豆油品質純潔保管合格屢獲各博覽會優等評價值公道取利極輕如有大宗批購者尤能格外從廉恐未知週登廣告倘荷惠顧無任歡迎
本廠油房日本電話二八四、五〇五 火磨日電話三三

最新美容法的秘訣
西洋有句俗語說美人僅遜七個缺點這句話眞正不錯自古至今好美愧醜是人的常情而且近代以來更爲勇躍因此有種々的美人容化粧法發現出來但是服用此法的人很得注意否則誤採其法必受其害西洋人有欲美容的服用一種毒藥名叫亞比酸此藥雖能化美容粧往々有中了毒傷害生命的而且現代的化粧品雖未有毒僅不過有艷美外觀的效力並沒有助長身體健康的性質比如白粉染毛劑和衛生香粧品中首屈一指的者不過能使陳膚艷麗一時而巳時下在敝美容化學研究所內費了多年的苦心依吾們東亞人種特有的皮膚素質研究一種用配合的高貴美容藥料叫作雪肌精此雪肌精是完全無缺的美容藥品敷用後配合中的漂白劑由毛孔浸透皮內將肉皮的黑色素溶解排泄出來能使皮膚細膩面色美白芬芳經久不散其他面皰雀斑粉痣酒疵煙容一切皮膚諸症都能完全除去而且配合中其他的藥料並有助長血液循環的作用此乃本品的特長有意化醜爲美的諸位請速用雪肌精發揮天稟的美麗雪肌精藥價每瓶一元每打十一元

總批發處
大連市山縣通九十一番地 順和公司

經理處
大連監部通 華泰大藥房
大連西奧町 華西大藥房
大連西崗子 德記西棧
金州南大街 德記藥房
哈爾濱道外 泰華西藥行
營口二道街 中西大藥房
營口魚市口 五洲大藥房
遼陽西大街 義和堂藥房
奉天四平街 大德生藥房
奉天鼓樓南 五洲大藥房
安東中富街 東益增遠
鐵嶺西門裡 義和堂藥房
長春北門外 中西大藥房
長春北門裡 興亞大藥房
奉天西華門 永年大藥房

滿洲報星期副刊

大連市山縣通一四二番地
發行所
中日合辦
滿洲報社

理智衝動和情感衝動

（傅況鱗）

人是情感動物、同時也是理智動物、實在、人之所以爲人、與夫人之所以別於其他動物的、就是因爲人能講究情感和理智、情感的功用在維繫人羣、而理智的效能乃爲整理社會、有情感而無理智、有理智而無情感、皆不能組成文明社會、使之有生機而日圖發展、所以在一般的人類社會中、其中人類相互間的情感與理智有如連環般的前進、愈前進愈使二者濃得一團化不開、而漸々地掃除社會上一切的隔膜、大家庭呀、大宗族呀、小組織呀、黨派呀、國家呀、種種不可理喻的團體、在社會上均勢着、敵視着、問其何故如此、原來全由「隔膜」產生唉、人類社會將就如此這般的下場嗎？不倘有訓練人們的理智和情感的機關在！這機關之特殊名稱爲何？曰、教育機關是也、教育機關既是訓練人們的情感和理智的機關、而其宗旨又在趨理智與情感于合作之途、如此、則教育的目的便是洗刷人世間的隔膜而到大同世界的境地了、這種大同世界的理想中山先生希求最深、垂教于吾人者亦至詳、努力從事、是所望於吾輩青年、那末、吾輩青年豈可以辭其責哉？

就現在各國教育的演變上看、訓練人們的情感和理智可算已達到最高點、然而在這最高點上用望眼鏡一瞧、則不禁驚人萬分、因爲現社會上全盤人類的理智和情感通通分開了、有分道揚標之勢、其流弊所播、不是這裏發生理智衝動、就是那裏發生情感衝動、左衝右盪、致使情感與理智一碰一火花、各走極端、而日漸趨社會於瓦解了、所謂大同世界之鵠的、像這樣的教育進攻去、將有如南轅北轍、愈追愈遠最顯著的、如絕對物質文明的歐美、全以理智爲中心、事事衡之於理、以情感作爲理智下可有可無的附屬品、結果弄得人類殘酷無情、殺機時伏、又如絕對精神文明的東亞大陸、全以情感爲重心、事事衡之於情、以理智作爲情感下不足輕重之物、結果弄得人群愚蠢萬分、混沌遍地、這都是由於教育的偏頗力量、扭轉成爲如是的局面、倘在此時再不挽救、則世界上之教育將劃分爲兩派、一是惡化、一是腐化、而人類前途將不堪設想了

惡化教育與腐化教育在帝國主義的國家裏或可行使、但在我國民革命的範圍內、忌之如荼毒、恨之如蛇蝎、誰也不能在此空間時間裏活動、爲防衛我國教育墮入惡化或腐化的染缸裏起見、痛快說、確須用革命手段處理之快刀理蘇、方能見效、而在根本着手處尤須改革的吾人精細審之、只有在青年隊中謀個別的訓練、此種訓練的方法、有兩種、一爲以教育家理智化的情感、去壓服青年學子益情感衝動、一爲以教育家情感化的理智去說服青年學子的理智衝動、唯吾國學生界中有一通病、凡處理一事、很少能做到、盡情盡理、總是偏急的居多、而到此訓政時代裏猶較曩昔爲甚、這種怪現狀、殊非吾輩革命青年所理想得到、這未必是吾輩青年學子願意偏急嗎？不是的、是一般教員先生們不知教臨的目的在於化育學生的情理的合作與互用、說到這裏、以情感用事的青年學子、以理性拘泥的青年學子、我希望你們做任何一事、要問一問情理的關係、考查一下所從事的對象來源和趨勢、是否在人我之間有情理上的觝觸、否則、一味偏頗的衝動、則中國教育前途的危機自不可免、而世界教育前途的危機亦缺少此號稱救世的三民主義教育的國家的中堅分子作中流之祗柱了、自號革命的青年可厭如是、自號革命的教育家可厭如是？覺悟的青年同志起來起來刷滌現社會的、一(切偏急)掃淨社會上的一切(隔膜)建築出一個嶄新的循情合理的新中國而爲時下人類社會中的前線勇士！同時也成就了一個大同世界的基礎

奧國南部瓦超地方之阿格斯鐵因城古蹟

一個教育者的樂業觀

（徐則敏）

我們一面爲生活而工作、一面也是爲工作而生活、我們既然不是上帝特地製造來消化白米的機器、自然該各人由于各人自已的地位和才力、去認定一件事去做、做工也好、做農也好、做商也好、做教員也好、下至清道夫、上至一國的元首、能够天天勞作、便是有功德、至於個人該做那一種勞作？全看人的才力怎樣？境遇怎樣因自已的才力和境遇去選擇一種職業、做到圓滿、便是天地間第一等人

我國現在從職業的人、常常做一件勞作、便覺厭這勞作、「苦呀！」「無什麼意思呀！」的呼聲、常可在朋友談話中聽到難道不做工就不苦麼？就有意思嗎？我們要生活、便不能不工作、便不能離了勞苦、須知其樂全在主觀的心、不在客觀的事、人生從出胎的那一秒鐘起到厭氣的那一秒鐘止、除了睡覺之外、總不能把四肢五官擱起不用、只要一用、不是淘氣、便是費力、勞苦總是免不掉的、會打算全盤的人只有從勞苦中找出快樂來、無意思中找出意思來

凡職業的生活、都是有趣味的有意思的、只要你能認識你的職業的意義、在群體生活所負責任的重大、把這件重大的責任看作自已的生命一樣、無論別的什麼好處不肯犧牲現在所做的事和他交換、那便是有趣味有意思的生活了、換句話說、一個人對於他的職業有很堅信的樂業觀、他的職業生活便不是不快樂無意思了

教育是國家的命脈、文化的搖籃、從事教育職業的人對他國家社會所發生的關係是何等的重大、尤其在現在的中國、文明落後、思想在過渡時代的中國、教育者所負的責任誠是一言難盡、然而一般從事教育的人、大多把教師地位當作失業時的寄託所、以這樣的觀念去從事教育職業、怎能叫他肩負國家社會重大的使命呢？因此教育者樂觀、成爲我國現今教育中很緊切的一個問題、教育者有了堅信的樂觀、他的一生性命便可和教育迸合一起、那裏還有什麼見異思遷、把教師地位當作寄託所的事呢？現在就把管見所及教育者的樂業觀寫了出來大家認爲這種樂業的精神、確有益教育本身和教育者個人的、不妨大家抱着這樣精神去完成我們教育者應負的使命

孟子說「君子有三樂、而王天下不與存焉」、他那第三種樂就是「得天下英才而教育之」、他的意思是說做教師比皇帝還要快樂、他這話絕不是替教師吹空氣、實際情形確是如此、教育事業正和種花一樣、自已手種的花、花的生命和自已的生命簡直迸合一起、我以對着他有說不出的無上妙味、只要用一分力、自然有一分效果出來而且效果是日日不同、一日比一日進步、教育者的生活和兒童的生活也是迸合爲一的、他所用的心力、眞是俗話說的「一分錢一分貨」、絲毫不會枉費、所以要選擇趣味最眞而最長的職業、再沒有比得上教育了

從事教育的人、雖不容易在歷史上發見他的名字、但是無一處不發現他的成功、他眞是十足的表現老子所謂「生而不有、爲而不恃」主義的、他可以從各方面幫助後來的人類、去創造世界、他可以理想到未來的社會的模型是怎麼樣的、他可以指示現在的人能够適應未來的生活、這樣便無異把自已作了橋樑、讓後的人類從他的身上渡過去、他甘心自已朽滅不情願受人間的崇拜頂禮、他是人類的母親、心裏充滿是純潔的愛、毫不計較一切蠢他哺乳幼弱的天職、他深深地融合在未來的生命裡、不絕的活動、他藏在人類思想的淵源裏、不時的映現、他穩身在一切的創造時、撥出無限的幽微的淺笑、他眞無物不有、無時不在、試問誰人在未來的世界前面、像有比他的更深切呢？

教育爲社會進化和改良的根本法則、學校爲社會進化和改良的最要機關、而教育者以他豐富的經驗和較成熟的判斷、從事社會進化和改良的技師、他不僅僅能够模鑄人類的才能、且能型成社會的適當生活、他不僅僅能够整飭社會的適當秩序、且能期獲社會的適當教育、他的事業的宏遠、責任的重大非世界第一流的思想家、美術家、科學家、能當他的重任、故教育者爲神聖的事業代天行事、以進人民於和樂康强之域、在現世的生活裏建起了天國、世界重要的事那裏還有比他更重要呢？自古迄今中外的大思想家、大哲學家、大改造家、像孔子孟子、王陽明、蘇格拉底一般人、那一個不是看清了這個重大的責任、而去現身說法呢？

教人和自已研究學問是分不開的、自已對自已所喜好的學問、能有機會終身研究是人生最快樂的人、這種快樂是絕對自由、絲毫不受懸社會限制的、做別項職業的人、雖然未嘗不可以研究學問、但學問總成了副業、從事教育的人、一面教人、一面學問、兩件事完全打成一起的、孔子屢屢說「學而不厭、誨人不倦」這種一面學一面教人、使人也得進步了使自已所好的學問進步了、便是人生最快樂的事、人生在世數十年、終不能一刻不活動、別的活動都不免常常陷在煩惱裏頭、獨有好誨和好學的人、眞是可以無往而不自得、所以個人如其境遇和才力的可能、得能投身於教育職業、眞是人生中最得意的事了

十八、八、五中大

暑期的幻夢

（守梅）

昨夕閒遊歸
身倦神疲
凉風徐吹衣
不由的睡去
朦朧間到了鄉村裏
可愛的田地
辨明了牠的黃和綠
更有池塘竹籬
翔空鳥鳴嚦嚦
這一片佳景
令我心醉
盼望可愛的暑期
萬勿忽略過去
願你作我永久伴侶
不知你能否同意
正在不忍分離
忽聽一聲……守梅
這一聲驚醒我的佳夢
看一看自已
依然身伏書几手執破筆

一九二九、八、五

反對一切小組織

一、小組織的定義

什麼是小組織

叔青君說

小組織是一種以個人爲中心、以本身利益爲出發點、超乎黨者系統以外的一種小團體、用來操縱全體、以達到企圖的一種分散黨的力量的組織（見江蘇省黨部南京特別市黨部合出之訓練半月刊第一期）

呆漢君說

在中國國民黨內糾合一部分同志、組織一個有名稱或沒有名稱的小團體、專爲在黨務上政治上和其他小團體或個人作團體的競爭、這種小團體的總名、就叫小組織

以上兩種定義、第二種比較客觀一點、呆漢君自已說是狹義的定義

二、小組織的成因

小組織到現在是多極了、什麼派、什麼系、什麼團、一時也列舉不了許多、實在也不敢列舉、有力量的可以操縱各地黨部、沒有力量的也保持一部分勢力、所以小組織的成因、實在有研究之必要、姑就管見所及、略述如下

一、由于黨的組織之不健全（黨外無黨黨內無派）是我們的口號、黨內之所以有派無疑的是因爲黨的組織之不健全、黨是一架機器、只要發動機發動之後便立刻全部動起來、等到發動機一停止、便立刻全部都停止了、小組織之產生、好像機器出了毛病一樣、意志不一致、力量不集中、指揮不靈敏、各部分雖然在那裏亂動、但是機器部的機能、是完全失去的了

第二、由于黨內反動分子的野心、這所謂反動分子、是包括野心家腐化份子投機分子等等而言、野心家因爲企圖造成私人系統滿足個人的支配慾、估有慾、領袖慾、想一手把持黨權或者政權、而自已的資望學識還不够做一個領袖、于是不得不拉攏一班人來組織小團體、以遂其把持操縱之陰謀、腐化分子因爲他們不明瞭中國的歷史背景、謬信舶來的學說、硬要在中國試驗一下、如共產黨以及共產黨的工具第三黨等、都是、腐化分子他們的思想是落伍的、可是他們也有一班人、因爲思想較接近而感情比較融洽的原故、便不知不覺地聚在一起、于是也有小組織之形成、投機份子無論國民黨得勢也好共產黨得勢也好、什麼黨也好、他們生就了一個尖尖的頭、只望權勢一方面鑽、所以他們是無往不利的、但是他們之所以能够活動、也是爲有了小組織的緣故

第三、由于封建社會的思想和行動、中國現在正由農業經濟時代進於半工業經濟時代、一切封建思想、到現在還是支配着整個的社會、有如英雄主義、個人主義、部落思想、宗族思想……一切封建思想、還根深蒂固的盤據在各個人的腦部裏頭、由思想而形之於行動、於是以前的（結義）（拜把子）（拜老頭子）等把戲、到現在還是風行一時、而形成爲新的小組織

三、小組織的弊害

呆漢君敘述小組織的歷史對於過去的孫文主義學會、因爲牠曾和共產黨有過奮鬬的歷史、認爲對於黨、對於革命、不無微功足述、可惜現在的小組織、無論對於黨對於革命、是有百害而無一利的了

先從黨的一方面說、我們國民政黨的組織原則、是民主集權制、他的重要意義是在保持最高級與最下級的統一性、可是自從有了組織之後、黨員的能力只能獻於小組織、而不能貢獻於黨遵守了小組織的紀律便不能不違反黨的紀律、遵守了小組織的章程、便不能不破壞黨的章程、保持了小組織的利益、便不能犧牲黨的利益、因爲小組織是最富有排他性的、凡不是他們的份子、在黨的一方面是同志、在小組織一方面便是敵人、於是互相排擠、互相攻擊、互相醜詆、把整個的黨弄得四分五裂、今日黨的組織之所以不健全、最大的原因、就是小組織在裏面作祟

其次再就革命一面說、本來中國國民黨是一個革命黨、是破壞了中國國民黨、便是破壞了中國的革命、這是毫無疑義的、現在所以要分開來說不過把一件事分做兩分面說罷了、我們深切的知道集中革命的勢力、是革命成功的要素、小組織之成立、足以拆散革命的勢力、使之不能集中、因爲小組織的基礎、建築在各個人的本身利益上面、他們的目的、是爲個人或少數人謀利益、他們的行動、是以攫取個人或少數人的利益爲標準、他們（只問目的、不擇手段）凡足以達到他們的目的的、無論是最壞的事情、他們也要去做、否則無論是最好的事情他們也不願意去做、所以他們的行動、處處是違反了革命的利益、處處是反革命的勾當

四、結論

本黨第三次全國代表大會修正總章的時候、在第八十一條件、特加（黨員不得有小組織）之規定、所以（反對一切小組織）是我們黨員應該負起來的責任、我們會該一致起來

反對一切小組織

剷除一切小組織

◆……柳溪新漲（汪洛年遺筆）

蝗蟲

山東今年以蝗蟲爲患所到之處往往遮天蓋地寸草不留日前海陽農人捕得一最大者長約廿餘英寸圖示蝗與酒瓶之比較

一個新家庭

（佩）

偉是一個大學畢業生、現在P洋行作事、他的夫人是在K大學畢業、很好穿、吃打牌、偉每月所得的薪金恰好供給她零碎的費用、可是她有時還吵着不够、但是偉很恨她這種不好習慣、也常常的用好言勸她、她總是不理

有一次、偉從P洋行回家見她不在家裡、不一會的工夫她回來了

原來她在偉去洋行以後、就出去了、到了她一個朋友家裏、打了四圈牌、又到起士林吃了一份西點、她本打算就回家的、不料在路上看見中原公司的廣告、說又到了一大批上海時新的衣料、因此她的欲望被擊起、於是她一直的去到中原、買了一件最時髦的衣料、所以她這時才回來、當時就把縫工叫來給她裁了

這時偉是氣極了、他說、（看來你所受的教育、都是吃穿、玩嗎）

他的夫人回答他說（那麼看來、你所受的教育、都是奴隸的教育嗎）

偉當時把兩隻眼睛望了她一望、口也不開、縫工在旁邊聽得默默的好笑

告別

（瑞）

溫馨的午夜、
我們曾經數過那晃亮晶晶的繁星、
親愛的閃爍着她的光耀、
我們是偶爾的相逢、

◆

那碧水灘頭、
我們曾經共看過浮葉、
聚起來又飄然的逝去！
我們是偶爾的別離、

渡塞納河一次

（野苓）

火車從八時十五分開出、里昂車站在晨陽的溫意裏遠去了！我站立在窗口、回頭瞥視那煩熱的巴黎、是變成了一片清澈而又糢糊的超實在的世界、在這世界裏只留得一付黑眼睛了！！在我眼前映出了深沉光芒、我感到一陣欣喜、也不知還是悵茫、我是又離開巴黎了！

我愛好旅行旅行給於我不單是調換那悶煩不潔的空氣、牠是極地會使得我的身心都得着一種壯堅的感受、自然的偉大、人類的靈感！一上火車、我嗅着那煤煙的氣息、我感到一種無可言的歡喜！算來剛是四個多月了、我是好像關閉在一隻竹籠裡的小鳥不得自由飛翔於我所想望的世界！

一踏上火車令我歡喜而興奮的還不單、只是那新的環境將要到來、還有是那一個回憶的線紗是如此纏情地又展映在我的眼底了！呵！里昂車站給我以多少的悲愁而歡喜的感發呵！現在是第三次！

直到火車開出、八個人座位的車廂空空的終只有我一人、我覺得一種像在自已寓居似的那樣清靜、但又略感到一點沒有旅伴的寂寞！我把自已的箱子、安放在架欄上的、還有那隨手携帶的雨傘統統瞥視了久久、牠們現在是我這短短旅程中的唯一的親切伴侶了！

現在、火車迅速地開出、從我窗外飛似的過去的是一些巴黎的郊景、一些樹木遮着一些高大的樓房、最可注意的是那從樹影裏透出的大大的白字、「Dubonnet」這個酒廣告人的感覺眞奇怪現在這些白字兒也會使我感到一種親切意味、引起我對巴黎的愛好的連想！我兩眼望住了窗外、簡直不能忍制的發出了笑聲！

「這裏有空位麼？」一句特然而來的話聲把我驚嚇着了、我回頭一看兒是一位年青的先生立在車廂門口笑容可掬地問「對不起呀、小姐！」

「有的！有的！你先生請自已的便、假使你願意到這車廂裏來」我回答

「好！我少謝謝你！」他說完就走、不幾分工夫、便把他的手提箱帶了過來、坐在對面座上的窗邊的一個位、他謹慎而小心地把手提箱放在靠窗、頭倚住了窗板、兩眼就閉了起來、當然、我敢相信他決不是想睡、他是爲遮掩他的幻想的秘密而這樣的、我想

「你到什麼地方去？！小姐—」他忽地張開兩眼、問了我

我全然沒有預備他會與我攀談的、雖然法國人最歡喜與陌生路人遊客們攀談、所以這一句十分容易回答的話話也覺會使我窘了起來

「你到日內瓦的罷？！你應該去一次、那邊的風景眞不壞—」接着他又說（未完）

影劇觀者的責任

（夢周）

凡看過中國影片、誰都說國產片是糊鬧的、不藝術的、不合國情的所出產影片、不是古裝片、拿了西遊記變戲法、在影片裏大變特變、來騙觀者的錢、就是出產了什麼言情片做了西方影片的接吻、比劍、來吹牛、說了一大堆言論與事實相反的話、曾記得一次、某公司因爲設備不完全、又正巧演一不中不西的鬭劍、因而打傷了幾個演員、後來報紙廣告上、說這片如何冒險不惜打傷了數個演員、後來一看、所謂鬭劍、還沒有比戲園裏的武戲來得吃緊、實在又好笑又好氣、以上的事固然眞實、然而回頭想一想、這是誰的責任呢？

許多人說、中國沒有演員沒有好導演、也有人說、中國影片公司沒有資本、像外國影片公司出產偉大的影片那一個不是費了百萬金錢纔成功的、像 Ben Hur、K[illegible]、Big Parade[illegible]等、無非都是用了大資本來做成的、像那樣大資本、中國是尋不到的、也有許多說了句幾風話來自想、說中國影片界的歷史、下上二十年就說中國以前的影片、也不見得比現在的中國片好、這種自安自慰的話、放在現在潮流下是絕對不容許的因爲中國現在一切都是要超過外國、就是影片這一東西也不容落後、以上許多人的歸責、都是在皮毛上求一點事實不是根本上的理論、要說中國影片落後的根本原因、那麼一切的責任、要歸到觀者了

影片公司、是一種商業工廠、大凡工廠的出品、要隨社會的須要、這是人人不可否認的事、影片公司、當然不能列外、比方美國影片、常常出產了許多有辱中國國體的影片、一來是中國國窮而大部份原因、却是投觀者的嗜好、外國人都以爲中國人是個個吸鴉片、抽大煙的個個人留辮子的、一倒老了背是彎的、所以他出產的影片、一做到中國人（Gb 1Ua UJU）個個都不出以上的例外、是於觀者的評論、記者的言論、都稱贊說「表演切實」「諸幕不凡」其實中國人何曾是那樣的、導演演員也明知不對、可是因爲觀者的需要、也就好照那樣做去、所以說影片公司的出品、是投觀者的需要、是很明白的說道中國社會看影戲者、的需要、實在可嘆、照目前說中國看影戲者、是非常的少觀者之中、以婦孺爲多、偶然一二次看戲者次之、看影戲爲娛樂的、是很少、能以藝術眼光來看影戲、更是難得的難得了、婦孺之中、大多數是不懂得什麼是影戲的眞價值、這要影戲裏有許多變戲法、鬭外國劍有「生」有「旦」就樣樣週全了、什麼藝術的不藝術的、擱之腦後了至於偶然看一二次影戲的人他們的需要也不急切、橫似將來也不再看的、至於以影戲爲日常偶娛樂的、有外國影片來代替、中國片不振作他們不看了事、所以現在影片公司、看了社會的需要、是以欲觀變戲法的婦孺爲多數、而努力的結果、總是很難和外國影片相比、縱使能引以影戲爲娛樂的觀者、而反失了許多看變戲法的觀者所以出產片、不是豬八戒便是孫悟空、不是鬭劍、便是鬭法、不是多情女與情便是[illegible]學生接吻、這樣一天過步一天、實在很可悲的一事

末了、我們不能看他這樣的落後、必定要尋一個辦法照鄙見約分以下二途（一）提高觀者的需要、以上既已明白公司的出品、是適應觀者的須要、所以持高觀者的需要、以導使公司的出片（二）社會要注目、影戲對於教育上的影響、有許多中外學者證明過、現在不容再說這樣對於社會有關的東西——影片！當然社會應努力督察影片公司的出品、也可得益良多了

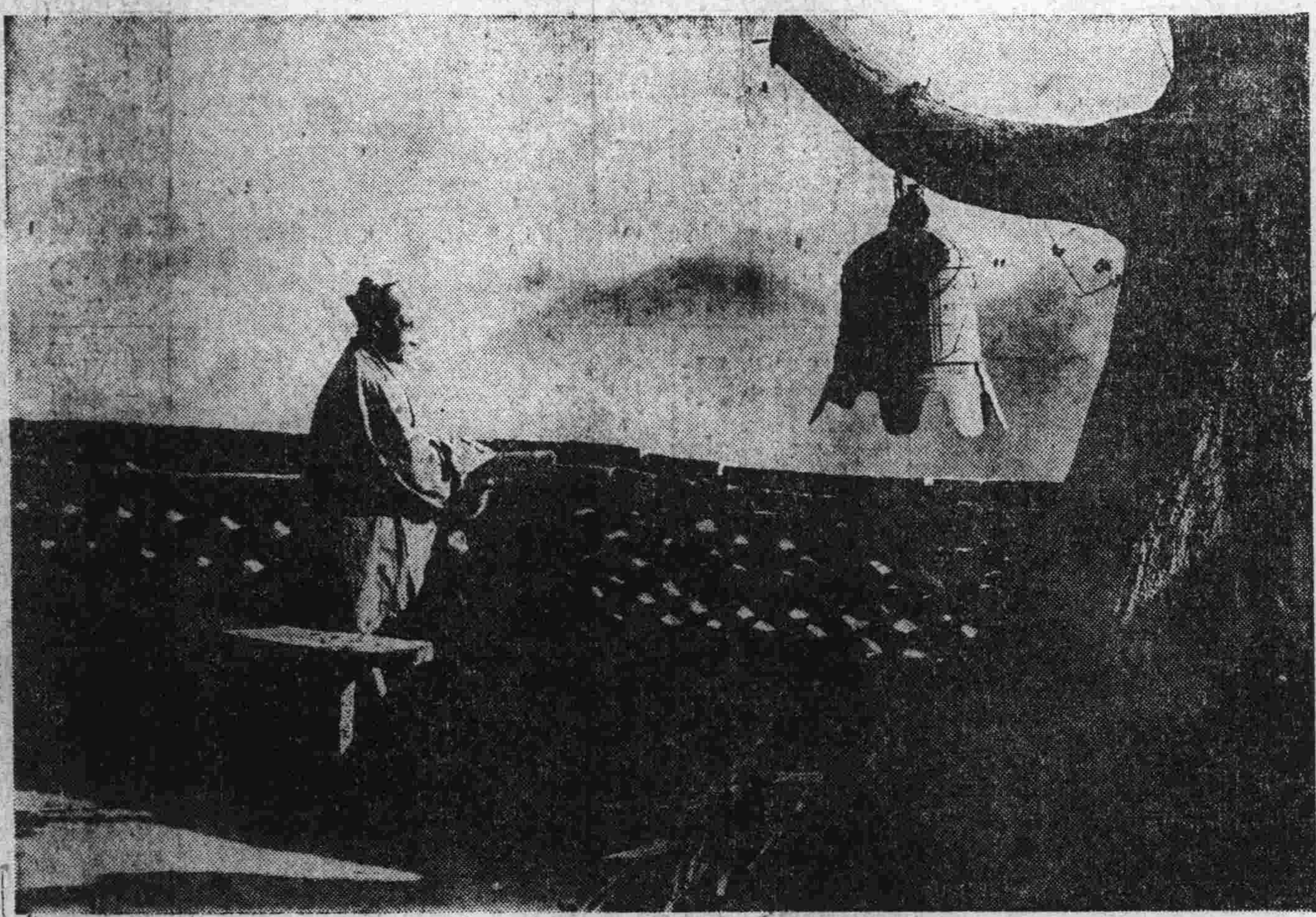

●……千山普庵觀中之古鐘

眼中釘

（飄泊者）

世界上最快樂的事、再沒有比做人家的眼中釘快樂了、諸位恐怕未曾嘗過眼中釘的滋味吧？只有輭弱無能的我已覺飽嘗他的滋味了、我所說的眼中釘、並不是做別人的眼中釘、乃是做外姓的、這又是多麼寶貴而且難得的事啊！我的嫂子是很喜而且愛我的、因爲我是寄食在她的簷下、她這樣的待我好、無一時不使我傷心[illegible]淚的、

我因爲有別的事、不常回家偶然回家的時候、嫂子便拿着陰雲密佈的面孔、來歡迎我她嘴裏雖然說不出、裏也是要說『可愛的眼中釘、你又來了、家裏可不是正少你了嗎唉！嫂子這樣的待我好、又何嘗使我不感激她到萬分呢、只有常常想着曹操的話『能使天下人負我、莫使我負天下人』罷、但是知進退而不討人一分厭的我、不知道爲什麼就成了人家的眼中釘了？我嫂子的妹妹是一位自命不凡的美人、她心裏沒有一刻不是揚揚得意的想着『啊、我麼！現在祇有我們一家子佔勢力、你們是那裏趣得來的！要想在這裏吃開飯、還得先來和我的馬屁纔行啦！』我同她是互相不達話的、起初我還是抱着大人不怪、小人怪的宗旨來趕着她說話、心裏想着誰叫我是在避難的地位、而她在得勢的地位呢、但是這位姨太太式的小姐、完全忘其所以了我受嫂子的氣、是應該的、誰叫我哥哥食在她的簷下呢但是她[illegible]太太式的小姐、別忘了自已姓纔好、當她每次看我的時候、從來沒有用正眼看的、不是用眼角來一下就是用眼睛瞪一下、我是敢怒而不敢言的弱者、那裏敢與她對敵、祇有忍氣吞聲罷了、不知道她爲什麼這樣的恨我、莫不是怕我給她洩漏秘密機關不成嗎？尤其使我牢記不忘的、是有一天我因事回家、正在吃飯的時候我就坐下吃了、但是棹上的諸位那門簾子式的眼皮、一對一對的垂着、每人的面孔沒有一尺也有九寸長、我忍了又忍、耐了又耐、後來決計忍不住了、眼淚都快落在飯碗啦！所以我就吃了半碗飯唉！眼中釘的滋味太好了、恐怕你們要嘗還許很難呢！現在我對于這位姨姨太太式的小姐、已竟有了相當的認識、我還記得、有一天我的一個同學來了、她不用正眼看人家也罷、她又摔門又摔窩的把人家都嚇走了、唉我自已做了眼中釘、我的朋友也做了二等眼中釘子、誰同我做朋友也是倒霉的、可以得着二等眼中釘的爵位了、這位自命不凡的美小姐、她自已覺着是遠勝昭君、西施的美人、並且常常評論某某人醜、某某人難看、就知道自已是絕代的佳人、我不明瞭、爲什麼她以美爲榮呢？沒有道德、沒有人格、不懂人情世故、少見多怪、仗勢欺人、挑撥事非、舉止卑鄙她們現在快樂極了、把我逼走了、眼中刺除了、這是多麼該慶賀的事呢、我前途的黑暗、如同大海釘的孤舟渺渺茫茫的飄泊着、不能不念她的好處、不能不歸功於她希望她能振起精神來去做領袖、多造就些像她一般的人才去挑撥事非、並且使得一般羨慕我的人、也可以有機會去做眼中釘與飄泊者、可以嘗着快樂的滋味了

池塘的詩人

（韞）

早已是青草池塘處、蛙的節[illegible]了、這些日子雨再也下不停、恰巧我住的地方又正好是隣近郊野、每到夜晚風涼月黑的時分、總許多池塘的詩人們便閑閑的苦吟不休雖然有時也不免嫌牠擾人清夢可是有時也多虧他們[illegible]的吟哦、纔打破我這裏寂靜的空氣

文學是苦悶的象徵、似乎池塘的詩人們也在遵循着這個道理比如前些天吧、那眞是炎炎的夏日當頭、就是到了夜晚人們也不免要汗下如潑、那時只有一些小小的草虫在微吟、詩人們大概也是熱得到水邊去打瞌睡、所以不作些須聲響、又像是今天吧、雨下到現在還沒停、詩人們大概又都跳到池塘裏去作眞正的「蛙式」游泳錦標賽所以又不顧得吟詩、只有在夜裏、他纔會吟哦大作、而那種炎蒸鬱悶、溽暑逼人的轉天一定便會要大下其雨；所以詩人們是不鳴則已、一鳴起來便是告訴我們暴風雨不久到臨

中國向來是在道家的道理支配之下的、所以雖然孔家哲學已然好久便失去了統治中國社會的勢力、而他的多言多敗這句話却永遠是中國人的無上信條這種、道理可以從池塘的國度裏找出充分的說明、詩人們竟日在那裏興高彩烈的吟哦、但當那向來不做聲的長虫匍匐的爬了來、詩人便立刻會吓得丟掉了靈魂、一口便被長虫吞去果腹、詩人的錦繡經論結果只是變成蛇女士的一堆大便蛙詩人是空疏的言論家、蛇女士陰鷙的行動者、這吃虧的自然是詩人了

天下最開心的事莫過於背上槍捍上火線、那不但擁有上的權威、並且還可以有三的享樂醇（Wine Woman&War）醇酒婦人與戰爭！）用文字來發洩苦悶根本已經只是弱者的所爲、何況你還得時刻隄防不幸的襲來像高吟的青蛙被長虫吞食了一樣

有些朋友談起來的時候常問我爲什麼不寫些詩、因爲這一則是現在正需要用些詩來滋養人們的靈魂、二則在目前又是最時髦不過的物事、我呢？一則是眞正寫不出因爲根本沒有詩人的天才又不犯大熱天的心索枯腸的自找罪受、二則是看見了池塘詩人的悲劇、我怕比他們的命運更壞！甚至還不能像他們那樣自由的、把暴風雨的預感狂吗了出來

十四夜在斷續的閣閣蛙聲裡

「手腕」的運用

(山女)

(手腕)的運用、在現在是一個人必知而且精的道理、爲了吃飯、那不消多說、人人要運用着他的靈活的(手腕)好在(飯碗鬬爭)的世界中獲得永遠的勝利、不會運用(手腕)的人、是時代的落伍者、是白痴

其實並不止於爲了吃飯才運用(手腕)的、因了(手腕)的靈活、有了飽飯吃了之後仍然忘不掉牠、以期於食之外、獲得了其他的東西、不過、在吃飯上、看出更眞、更清楚的情況罷了

一個一月拿三十塊錢的小書記、整日戰々兢々的、留神科長的眼色、把公事辦得漂漂亮亮的博得一聲好或是一幅帶着贊許的笑容、一方面又要運用(手腕)使與科長不合適的主任看出自己是効忠於主任的(手腕)靈活的、便能兩方討好、自已保持了飯碗、你若憑了良心去幹事那只有坐在家中！

至於局長之流、也未嘗扭然無事、要使上司看出自已是一個効忠一切的人物、又要使下耆有擁護的熱心、而自已又想從中獲些實利、於是(手腕)的運用更要靈活了一個名符其實、同聲博贊的人物、一定具有人所不及的(手腕)的、所謂(天才)或亦是這一流的人物

爲了自已、自然要運用(手腕)的、要想陷害、排擠攻擊對方某一個人、亦必須運用你的(手腕)才行！要在無形中使你感着(啞子吃黃連)的若處、你自亦已就平安無事、得其所哉、所謂(殺人不見血)(殺人不用刀)之謂、就是這個、也就是運用(手腕)

揑造事實、散放流言……都是運用(手腕)的方法、不過、日新月異、一切都進步着、眼見(手腕)的運用又有無數新方式了

假使太相信了他人、或者你太老實了、那決不是你的優點、反是你的弱點、不能玩一點(手腕)未免太(少不更事)了那你就是白痴、是呆子！

(手腕)的運用是一切場合所必須的、無論你對誰、無論對方是什麽會談濃亮名詞的偉人、戴方帽子的留學生新時代的前驅……都是中國人的時候、都會利用(手腕)來對付你、你不會的時候、不正是落伍嗎！

學吧！向社會中學習吧！(手腕)的運用是多們必要的呀！

然而、然而……啊、不必轉過來說了吧

奧京維也納城內聖斯提芬教堂

認淸自己別各走極端

我國的國民性、除去鬆懶與消極外、我以爲便是、「各走極端」最値得我們注意了

誰都知道、一椿事業的成功、須要團結一致的精神、換言之、須要整個的精神、一國的完成、亦是這樣、外人常譏笑我們是一盤散沙、這就是我們沒有整個的精神而整個精神的對象、即是、「各走極端」

看看我國怎樣、新的政治在那裏一步一步的施行、甚至進一步改總統制爲委員制而一般帶小辮的老夫子、還在那裏天天望星斗、等候眞龍天子出現、遺爾頓制的新式教育已有人去實驗、城裏那般食古不化的遺老、都還憤怒地說「要王中國、非盡廢學堂、厲行私塾讀經不可有坐轎子的姑奶々、便有玩票出台唱戲的少奶々、有義憤塡胸的愛國靑年、便有逐香逐臭的粉面實貝、有仍憑媒妁之言的婚姻、便有登報徵婚的新人物、北平前門外有叩頭拜呂祖的翦髮女學生天津便有搗毀神像的男學生像這類無獨有偶的事情、我也不必一一擧出來了、總之都是矛盾而又矛盾了、而這個社會之不健全、不完哉、也便顯示在這種矛盾的心理中、這雖是由於教育不發達不普遍的影響、然國人之不能、「認淸自已」却更是一個一針見血的大原因

鬆懶消極、能促成國家的退化、走極端更能使國家陷於停頓狀態之中、如不能認淸自已、極端更無希望而謀其妥協了

從消極方面說、如不認淸自已、你便不懂得「做人」之道什麽是「做人」之道、簡言之便是努力來實現你的本能、一方面要完成你自己的人格、說淺一點、就是要絕對地尊敬他人、不可含一點輕視的意思、更要絕對地「認淸自已」你懂得做人之道以後、才不致認不淸自已、可是看看近來國人的情形怎樣呢、就如我昨天說的那般穿綠綢袍的油頭粉面的青年、他們果眞都是低能兒、都是不可救藥的嗎、還有那般天天沈湎於金迷紙醉中的闊少爺小姐、他們又果眞都是全無心肝靑年嗎、畢竟這些人爲什麽會沈淪到這步田地、浪費他們或她們的寶貴的光陰、拋棄他們或她們由父母得來的金錢、質言之、他們或她們都沒有認淸自已、然而這個責任要誰來擔負呢、我不忍再來說了

還有一般人自度自出的學識不夠來救人、救社會、以及救國家、便不願再來努力了甘心在一種無聊而又無聊的生活裏偸生、是的、這樣度過一生、倒是無愁無慮、所以這種人當然是不會認淸自已、的至於那般學識充足的人、因國事之不可爲、社會之腐敗、人心之奸詐、皇皇然以爲這是宇宙的罪惡、便毀壞輕輕躲在一邊、唉聲嘆氣地說、「嗚呼、噫嘻」他們自視這是「淸高」不肯與俗相處這種人的「認識自已」已足使朱我們二百四十分可憐了

從積極方面說、有人爲以在只要與自已的意見不相容些便絕對的無商量之餘地、了、各人走各人的大道、誰也不要干涉誰、還有人專爲盤算自已的金銀財實、妻兒妳妾、決不顧及他人、可是世界上、社會裡、如有與好他們的盤算有抵觸的、他們便老實不客氣地紅起眼來、走他們的極端辦法、這種人又都是沒認淸自已、忘掉自已是「人的世界」裏的人了

總之、在我們國裏、充滿了這種沒認淸自已的人們、各種事業又怎能不各走極端呢

現在、編遣會議已行閉會、政治上的新曙光漸漸要開展在我們面前、我很願趁這個新轉機的時候把我們這個、「似乎」不起要的國民性接出來、求國人來自已度量、度量我還要請國人看看這一段印度詩人太戈爾的話

「人的一件重要的責任、即是去擔負他自已不致被否認是一個人——這樣不只是他自已的好處、亦是他對於他人所擔負的貨任、輕視自已的人、不僅降低自身之價値也降低人類的價値、人要在那兒看見偉大的人們、人便知道自身亦是偉大的——此種「偉大」的顯象愈眞實、愈容易變成偉大」(引思)想的

我信我架都是聰明人、請你們看淸楚這一段話、努力來「認淸自已」免得走入荊棘的岐途上、這是我熱烈希望大家的

抹去

(斯女士)

抹去淚痕吧！
我們要歡笑！
因爲這世界！
我們手握到。
○　○　●
鎗斃了痛苦：
放逐了憂愁！
打破牢獄啊！
放熱情奔流！
○　○　○
捉住不逝的青春！
高擧鮮紅的酒樽！
奉獻給你們！
這顆愛的心！

連濱艷影之卅三　西崗五十六號之桂花

愛

——生命的警句的斷片！

Anatole France著　爾德　重譯

我們要人愛、但是當着我們被人愛了、我們不是困惱便是倦厭

憂愁祇有起於不知足與懶惰

你不能依靠着誰、人、物！的確是虛無、生命是一個久長的奸詐

所有的書是愚蠢的、但是人們比書更蠢、所以她們是更確切些

智慧的婦人永遠的嫁給傻子的

戀愛應該是一種樂事

祇有自私者才實在的愛着婦人

就在青草長滿了墓碣時、生命的甜味也感覺得出

每個虛假的意念是危險的做夢的人料她是無害的、那是錯了、牠們做下了很大的傷害、顯然這最不惱人的實在是致傷的、牠們志在使人嫌惡眞實

戀愛的能力、牠自已、淡薄了、並且隨着年齒漸漸地失掉了、和人們所有的別的氣力一樣

戀愛使我們干犯了恥辱的行爲

「思想」是這世界中唯一的眞實

「神秘」的門戶是永遠不開銷的

孤居不是一件好事情、牠發展這乖戾的本能、那種子早已就神在這孩子裏

不替婦女們寫信是一件錯誤、這是一位高貴的人所能替她們做的唯一的事情

和解即工作

八、十五、一九二九

漫譚

(心泉譯)

異性朋友在一處遊逛的時候、要是有人問她是誰？他必說她是他的姊姊妹妹、或者是是表姐表妹

● 僥倖成事業的人、決不願作革命志士

● 臉上擦粉最多的男女老少、除了電影明星之外、無人可比

● 名譽爲人生第二生命「曲線美」爲女子一身第一生命

● 世界上最容易作的事就事「吃」

小詩

湖邊絲絲的垂柳
牽不住將去的行人
却緊地把悲愁繫着兩顆別離之心
東天掛着的那顆銀星
怕是慈母的眼睛
她微閃着幽默的光輝
像在眄望我的回信
人生像湖上浮泛的小舟
但是這湖是甚麽？
是酒之湖？
還是淚之湖？
蟬兒呀
你別這樣得意的狂鳴吧
秋風快要來了！

一九二九、八、一一於沙金

新書目錄

●尺牘類
▲兒童白話尺牘　大洋一角八
▲初等白話尺牘　大洋一角八
▲學生白話尺牘　大洋二角一
▲商業白話尺牘　大洋二角一
▲初學白話信範本　大洋七分
▲新式初等尺牘　大洋一角四
▲新式尺牘範本　大洋二角一
▲新式學生尺牘　大洋一角八
▲新式商業尺牘　大洋一角八
▲新式女子尺牘　大洋一角八
▲新時代學生尺牘大全　大洋三角五分
▲清朝名吏十家判牘精華　大洋二元一角
▲清朝名吏十家家書精華　大洋二元一角
▲鉛印曾文正公家書四種　大洋五角七分
▲小字曾文正公家書　大洋二角五分
●新小說類
▲戀愛之價値　大洋五角
▲生命底傷痕　大洋五角
▲耶穌的吩咐　大洋二角五
▲畸零人日記　大洋六角
▲沖積期化石　大洋六角
▲中原的蠻族　大洋二角五
▲文藝與性愛　大洋二角五
▲毀去的序文　大洋二角
▲處女的被汗　大洋二角五
▲歐洲名人情書正續集　大洋一元五角

函購章程　外埠函購書價未滿五元者可用郵票代價中國郵票一元作大洋九角五分日本郵票一元作金票九角五分金票兌大洋逐市作價吉黑郵票及有汙損或不能揭開者一律不收郵費約照書價加一成即書價一元約須郵費一角但不辦代金引換手續特此聲明

啓明書社

大連市沙河口大正通　電話九四二七番

發行人　西片朝三　編輯人　金念曾　印刷人　金慕章